Bibliotheca Nacional
Av. Rio Branco, 219

O Almirante Protogenes Guimarães Está Eleito Governador do Estado do Rio. E, Diante de Qualquer Decisão do Tribunal Superior Sobre o Recurso da União Progressista, os Colligados, Que Compõem a Maioria da Assembléa, Suffragarão, Tantas Vezes Quantas Forem Necessarias, o Nome do Illustre Ministro da Marinha. (Das declarações do Sr. Lemgruber ao 'Diario da Noite')

EDIÇAO DE HOJE * 200 REIS * 16 PAGINAS

Diario Carioca

[illegible] DE MACEDO SOARES

Praça Tiradentes n.° 77 | Rio de Janeiro, Sexta-feira, 4 de Outubro de 1935 | Anno VIII — Numero 2.212

PARIS, 3 — (H.) — Estudantes das organizações da direita, em numero de uma centena, reunidos nos grandes boulevards e no centro de Paris protestaram vivamente contra a applicação eventual de sancções contra a Italia. Verificou-se ligeiro choque com agentes de policia. Foram effectuadas algumas prisões, aliás não mantidas. Não se assignalaram outros incidentes.

Uma Esquadrilha Italiana Que Voava Sobre a Fronteira Lançando Boletins Foi Alvo de Cerrado Fogo de Metralhadoras

A Eleição do Governador Fluminense

O hespanhol Alonso, figura destacada da antiga quadrilha dos Manoel Duarte e Miranda Rosa e, muito naturalmente, advogado do partido do sr. general Barcellos, apresentou ao Tribunal Superior as razões do seu recurso contra a eleição do governador do Estado do Rio, o sr. vice-almirante Protogenes Guimarães.

Sabemos que o Tribunal Superior attribuiu a esse recurso effeito suspensivo á posse do governador constitucional, prolongando assim a acephalia do governo fluminense, dahi decorrendo a inquietação e desordem em que se encontra o Estado do Rio.

Vae pasmar o leitor deante da futilidade e ridiculo das allegações do rabula progressista tão levianamente acolhidas pela Justiça Eleitoral, empenhada em commemorar com chicanas o proximo primeiro anniversario da apuração do pleito fluminense.

A Constituição Federal, no paragrapho 5° do artigo 3° das "disposições transitorias", determina que os presidentes dos Tribunaes Regionaes, dentro de trinta dias depois de diplomados os deputados, convoque-os em sessão, promovendo a eleição da Mesa da Assembléa. O regimento da Camara dos Deputados, paradigma dos regimentos das assembléas estaduaes, fixou assim a ordem de installação dos seus trabalhos: primeiro, inauguração da legislatura pelo presidente do Tribunal Superior; segundo, entrega na mesa dos diplomas dos deputados. Na sessão seguinte, ainda presidida pelo presidente do Tribunal Superior: eleição da mesa e depois perante esta o compromisso dos deputados presentes.

De accordo com a lei, o Interventor Federal no Estado do Rio decretou um regimento provisorio para os trabalhos da Assembléa Constituinte. Tal regimento filia-se á Constituição Federal, ao Codigo Eleitoral e legislação subsequente, conformando-se com o regimento normal da Camara dos Deputados.

A ordem regimental dos trabalhos estabeleceu-se, pois, do seguinte modo: sessão de installação, presidida pelo presidente do Tribunal Regional; no dia seguinte: sessão para eleição da mesa, compromisso dos deputados, eleições do governador e senadores (artigos 2°, 3°, 11°, 12°, 13° e 14° do Regimento de 21 de setembro de 1935). Essa ordem regimental dos trabalhos é taxativa e formal. No artigo 12 declara-se ainda que os trabalhos legislativos serão suppletivamente regidos pelo antigo regimento (1919) da Assembléa Fluminense, especificando porém: "observadas as modificações do presente decreto....".

Os trabalhos nas duas primeiras sessões da Constituinte Fluminense conformaram-se pois estrictamente com o seu regimento. O presidente do Tribunal Regional installou a Assembléa; no dia seguinte presidiu a eleição da mesa a qual empossou. O presidente da Assembléa, de accordo com o artigo 13, prestou compromisso e recebeu sempre de accordo com a lei o compromisso dos deputados.

A allegação progressista é que tal compromisso segundo o regimento de 1929, servindo a outro regime eleitoral, perempto expressamente nessa parte, havia de ser prestado perante o presidente do Tribunal Regional antes da eleição da mesa. A allegação é opposta á letra e ao espirito da legislação que rége a materia. Trata-se, portanto, unicamente de uma chicana infundada e até debochativa.

*

O segundo e terceiro fundamentos do recurso progressista não são menos idiotas que o primeiro. O protesto de coacção prende-se á presença de força federal "requisitada pelo proprio presidente do Tribunal Regional para sua garantia pessoal e da funcção que ia desempenhar". O empenho e o interesse na desordem eram precisamente dos reclamantes, que se conduziram, primeiro com innominavel estupidez injuriando covardemente o venerando desembargador sr. Eloy Teixeira, depois com feróz brutalidade insultando os seus collegas da maioria, realizando o crime premeditado e concertado de tentativa de assassinio do sr. deputado Capitulino dos Santos cuja morte, graças ao supplente progressista, inverteria a ordem politica no Estado. Os interessados directos na desordem e no crime eram, pois, os reclamantes. A força federal, presente em consequencia de requisição da Justiça Eleitoral, não poude impedir a attitude criminosa e o attentado pelos quaes são responsaveis os recorrentes.

O terceiro fundamento do recurso é um "ouvi dizer" perfeitamente enquadrado no systema de falsidades e injurias dos amigos do sr. Christovam Barcellos. Ouviram dizer que a sobre-carta da cedula com que votou o sr. deputado Capitulino dos Santos estava manchada de sangue.

O sr. Jayme Figueiredo, primeiro vice-presidente da Assembléa, descreveu a um dos nossos confrades os trabalhos do escrutinio que acabou presidindo. Já haviam votado, por ordem alphabetica, nove deputados quando chegou a vez do sr. Capitulino dos Santos. Esses nove deputados foram os seguintes:

Adolpho Klotz
Antonio Romão
Bernardo Bello, progressistas,

e mais os srs.:

Anthero Manhães
Antonio Rousseliéres
Antonio Leal
Alfredo Backer
Arnaldo Tavares
Alvaro Ferraz Fernandes, todos colligados. O sr. Capitulino dos Santos, decimo votante, depois de gravemente ferido collocou na urna a cedula que trazia na mão direita pousando porém, na mesa, a esquerda, perfurada por bala, manchando de sangue papeis que ahi se encontravam. Esse detalhe deu logar ao "ouvi dizer" do recurso progressista.

Contido o panico, proseguiu o escrutinio. O sr. Christovam Barcellos abeirou-se do presidente indagando se era o seu turno de votar. Informado de que já fôra chamado duas vezes mas seria ainda terceira vez, certificou-se de que o ferido votára, viu a partida perdida, retirou-se com os cumplices da sua empresa scelerada.

Terminada a votação, foram apuradas 26 sobre-cartas correspondentes aos votos de 23 colligados e 3 progressistas. O sr. almirante Protogenes obteve 23 votos e 3 votos o sr. general Barcellos.

Em vista da agitação dos trabalhos, o vice-presidente sr. Jayme Figueiredo teve a excellente idéa de recolher as 26 sobre-cartas e respectivas cedulas, lacrando as cintas que asseguram a inviolabilidade da urna que foi em seguida guardada no cofre-forte da Assembléa, cujos discos de segredo foram por sua vez lacrados ficando as chaves em poder do official do Exercito sob cuja guarda e responsabilidade está o edificio do legislativo fluminense.

Graças, pois, a essa precaução o Tribunal Superior poderá requisitar a abertura do cofre onde se encontra a urna e fazer nova apuração do escrutinio. Ver-se-á então que é falsa a allegação da sobre-carta ensanguentada, o que de resto não invalidaria o pleito.

O Codigo Eleitoral cogita de sigillo nas eleições populares nas quaes é indispensavel assegurar a inviolabilidade do voto do eleitor sujeito á coacção e compressão. Mas nas assembléas de representantes tal rigor é absurdo. No caso, os 23 deputados colligados proclamaram o seu candidato tal qual o fizeram os 22 deputados progressistas. Os votos estavam mathematicamente desvendados 23 × 22.

*

Eis ahi a frivolidade dos pretextos dos vencidos inconformados que insistem em fazer da Justiça Eleitoral instrumento de suas manobras. E emquanto se exerce o judiciarismo, impõe-se a evidencia nacional de uma eleição rigorosamente legal, na qual exerceram o seu direito com uma prudencia, firmeza e coragem sem exemplo os 23 deputados que constituem a maioria absoluta da Assembléa Constituinte Fluminense.

Pois se essa incontestavel maioria arrostou todos os riscos desençadeados pela furia ambiciosa e a deliberação criminosa dos seus adversarios protegidos pela Interventoria, estimulados pela cumplicidade da policia local e elegeu o governador — como se poderia apegar o Tribunal Superior á vacuidade de pretextos para prolongar a desordem, fechando os olhos aos soffrimentos e prejuizos da população fluminense? Então não haverá nos poderes da egregia Justiça Eleitoral recursos que a harmonizem com as finalidades politicas da sua missão?

O Estado do Rio ha quasi um anno serve de campo de exploração á mais sórdida politicagem. Sob um governo inepto, cujas fraqueza e cumplicidade encorajam todos os crimes, está sujeito a surpresas sinistras que podem comprometter os seus mais legitimos interesses.

A procrastinação das finaes decisões da Justiça Eleitoral não é apenas a iniquidade mais insupportavel; tambem é um desafio á ordem legal do paiz, um risco á que se expõe deliberadamente sua segurança e tranquillidade.

J. E. de Macedo Soares

BOMBARDEADA A PRAÇA DE ADUA

MORTO UM MOTOCYCLISTA ITALIANO

UM FILHO DE MUSSOLINI COMMANDA A 15.ª ESQUADRILHA, QUE ENTROU EM COMBATE

O Governo Fascista Desmente Que Tenha Sido Bombardeado o Hospital da Cruz Vermelha

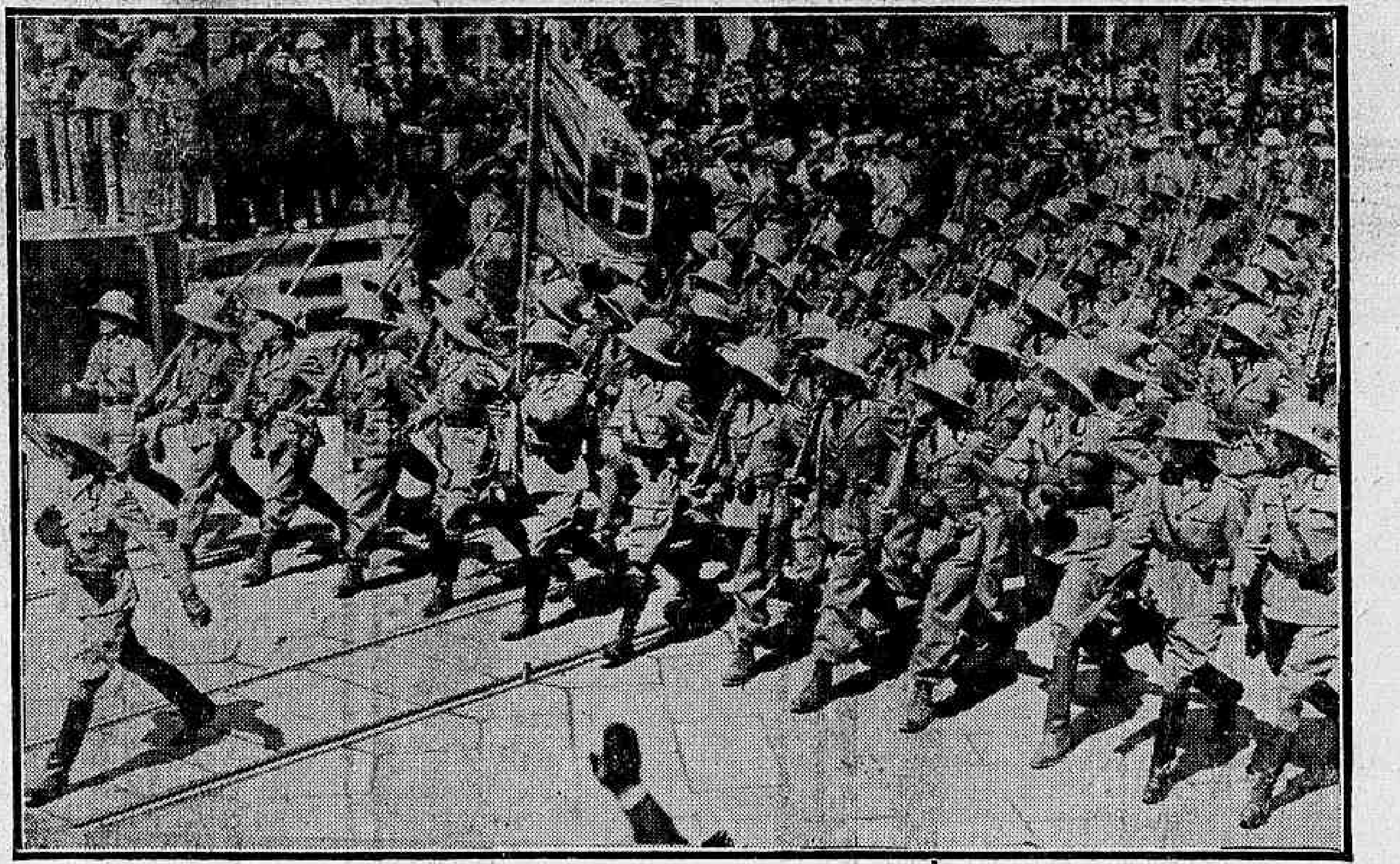

A Divisão Sabaudo desfila pelas ruas de Roma antes de embar car para a frente

ROMA, 3 (Havas) — Os aviões italianos bombardearam o forte de Adua nas circumstancias seguintes: Uma esquadrilha, commandada pelo Conde Galeazzo Ciano, effectuava um vôo de reconhecimento, durante o qual lançava folhetos na região da fronteira, quando foi alvo de intensa fusilaria e fogo de metralhadoras, que de resto não causaram victimas. A esquadrilha dirigiu-se então para Adua e bombardeou o forte.

Uma outra esquadrilha, da qual fazia parte um filho do sr. Mussolini, tendo visto que a primeira era atacada, dirigiu-se por sua vez a Adigrat, que bombardeou.

Os meios officiosos dão estes esclarecimentos para explicar o desmentido dado hontem e hoje. A noticia do bombardeamento de Adua é exacta, visto que foi bombardeado o forte da cidade.

Hoje á tarde o governo italiano dirigiu a Genebra um telegramma, dizendo

(Conclue na 9ª pagina).

ROMA DELIRA COM A GUERRA e Londres Medita Sobre as Sancções

O SENTIMENTALISMO DOMINA A POLITICA ITALIANA, EMQUANTO OS INGLEZES SE PREOCCUPAM COM O ASPECTO ECONOMICO DO PROBLEMA

Bernard Shaw Explica Como a Grã-Bretanha, Sem Sair do Direito, Conquistaria a Abyssinia

Hontem, ás primeiras horas da manhã, os italianos penetraram officialmente na Abyssinia. Poucas horas depois, os aviões do Exercito fascista reduziam Adua a ruinas.

Adua... Ha quarenta annos que os italianos esperavam por destruir a cidade cujo nome se transformou num opprobrio para os nacionalistas da Peninsula. Foi em Adua que Baratieri foi derrotado, foi em Adua que Menelick conseguiu, imitando o que fizera Bismarck com Versalhes, unificar a Abyssinia, dando-lhe um governo central, foi em Adua ainda que os elementos anti-nacionalistas criaram forças para derrubar o velho Crispi e a coragem para dar vivas a Menelick em plena Roma.

Comprehende-se facilmente o motivo que levou os italianos a iniciar a conquista da Abyssinia por um ataque sobre Adua. Adua era um symbolo. Dominal-a constitua para os italianos uma questão de honra.

O DUCE

Inglezes e italianos

Aproveitemos esse facto para salientar ainda uma vez a differença de tactica dos italianos e dos inglezes. Emquanto os primeiros se sentem na necessidade de dominar antes de tudo Adua, de mobilizarem 16 milhões de pessoas numa "adunata" sensacional, de irradiar os discursos do Duce por todo o mundo de incentivar o povo e os soldados com grandes phrases, de realizar em summa um programma espectacular por excellencia, os inglezes não abandonam a sua fleugma tradicional.

Quem lê os jornaes italianos e inglezes sente logo a differença fundamental da mentalidade dos dois povos. Os jornalistas italianos, escrevam elles sobre a Liga das Nações ou sobre uma partida de box, só têm uma preoccupação: exaltar a grandeza da Italia Fascista. Os inglezes, porém, continuam a dar ao "compte-rendu" das deliberações genebrinas o mesmo destaque costumeiro, sem emprestar aos seus editoriaes o ar de desafio que caracteriza os artigos de fundo dos jornaes italianos. E os jornalistas sportivos de Londres continuam a não confundir politica internacional com sport. O Derby para o inglez nada tem a ver com o Foreign Office.

Londres em calma

Que noticias nos dão os telegrammas de Londres? Poucas. Advinha-se facilmente que a vida da metropole do maior Imperio do mundo não soffreu alteração sensivel com a perspectiva de uma guerra européa. Talvez no Hyde Park sejam em maior numero do que habitualmente os oradores improvisados, que commentam a politica internacional, do alto dos caixotes de sabão, que formam a tribuna do Parlamento mais livre que já existiu. Mas não duvidemos: entre vinte oradores do Hyde Park haverá nesta hora dez no minimo que não tomaram ainda conhecimento da guerra. Se os discursos dos oradores do Hyde Park fossem irradiados ouviriamos certamente, nesta hora em que Roma só ha logar para o delirio patriotico, uma voz doce de mulher evangelizando uma religião qualquer, uma voz socegada de um critico opinando sobre o ultimo livro de mestre Joyce. Porque o inglez consegue não confundir negocios com arte nem com religião.

Vimos num jornal de Genebra um suelto interessante: Eden leva sempre comsigo alguns livros de literatura. Póde assim o representante da Grã-Bretanha na Liga das Nações, depois de uma jornada estafante, em que as conferencias que destinarão da sorte do mundo se succedem ininterruptamente, transferir-se para um outro meio, evadir-se do ambiente febril de Genebra e descansar ao lado de Shakespeare, Dickens ou Wells.

Quem concebe, entretanto, o barão Aloisi lendo Dante no seu hotel de Genebra?

Sempre com o direito...

Bernard Shaw costuma dizer que o inglez faz tudo pelo direito. Segundo o grande irlandez, se a Inglaterra quizesse conquistar a Abyssinia não faria como fez a Italia, que usou no caso de uma franqueza que seus inimigos exploraram como brutalidade. A Inglaterra, sabendo que invadir a Abyssinia unicamente por necessidade das terras ferteis do Negus seria arrostar a antipathia e a reprovação de todo o mundo civilizado, mandaria por exemplo dois missionarios para o alto sertão ethiope. Os religiosos levariam a missão muito elogiavel de converter a uma religião decente os anthropophagos de Danikil. Fracassariam na missão, pois os selvagens transformariam os dois missionarios numa panellada que faria a delicia dos gourmets da tribu. Mortos os dois inglezes, a Inglaterra não discutiria mais. Mandaria um exercito occupar a Abyssinia, para vingar os dois leaes subditos de Sua Majestade e ao mesmo tempo garantir a liberdade de crença que deve ser sagrada. E assim os inglezes poderiam continuar a sustentar que sempre foram, são e serão pelo direito.

Adua, um objectivo sentimental

Observe-se outro aspecto interessante do momento. A Italia se vê ameaçada de todos os lados. Genebra ameaça desabar sobre a Peninsula. Que importa? O Duce nem por isso recuou um passo do programma que se traçou. A Italia vae levando alegremente avante a sua marcha sobre Addis Abeba. Ameaçam-na com sancções? Que venham as sancções! Os italianos não as temem.

A Inglaterra, entretanto, ainda discute sobre se é conveniente ou não applicar essas sancções. Seus politicos e seus jornalistas alinham cifras. Poderemos prescindir do mercado italiano? Uns affirmam que haverá "deficit" no ajuste de contas. Outros sustentam a existencia de saldo. Assim discutem os inglezes, que comprehendem a politica como um complemento da economia.

Não entendemos de estrategia para dizer se os italianos andaram acertados marchando immediatamente sobre Adua. Mas o pouco que conhecemos dos italianos e dos inglezes nos permitte affirmar que os primeiros, mesmo que lhes fossem apresentados argumentos definitivos sobre a incoveniencia de iniciar a campanha dominando Adua, dariam de hombros e fariam questão de travar o seu primeiro combate na cidade que revelou Menelick. Dominar Adua corresponde para os italianos a uma necessidade moral. Os inglezes, porém, que são fleugmaticos demais e pódem sobrepôr a uma questão sentimental, uma questão material, estudariam antes o melhor caminho para o inicio das hostilidades, sem levar em conta outras razões que as ditadas pela estrategia.

A tragedia da Grã-Bretanha

Achamos opportuno lembrar tudo isso, por acreditar que a situação da Inglaterra em face do conflicto italo-ethiope é das mais difficeis. O Foreign Office não tem interesse algum em provocar, com a sua intransigencia, uma guerra na Europa. Não tem interesse tambem em deixar que os italianos se apossem de toda a Abyssinia. E não tem ainda interesse em contribuir para a derrota dos italianos pelos ethiopes.

A guerra na Europa constitue um espantalho tal que ninguem se atreverá a desencadeal-a. A Abyssinia é por tal maneira vital para a segurança do caminho das Indias que a Inglaterra não admittirá o seu contrôle por uma potencia do vulto da italiana. Mas ahi reside, na nossa opinião, o aspecto mais dramatico do problema. O mesmo interesse que leva os inglezes a recusarem á Italia o direito de dominar a Ethiopia, o levam a tudo fazer para impedir que os italianos soffram um desastre na sua campanha. Um desastre italiano amotinaria os africanos. E a Inglaterra seria a maior prejudicada com uma rebellião de nativos.

A India, o Egypto e a Arabia se pronunciaram pela Abyssinia, o que quer dizer pela Inglaserra. Mas quem nos garantirá que um desastre italiano não levará aquelles nativos a se revoltarem contra a Grã-Bretanha?

As sancções

Um jornal italiano publicava ha dias uma caricatura maliciosa. Dizia o titulo: "A India apoia a Abyssinia". O desenhista fazia um ethiope perguntar a Gandhi: "Por que não caças tambem o estrangeiro?" Respondia o Mahatma: "E acreditas que a Inglaterra nos ajudaria?"

Assim tem de ser a politica dos inglezes. E' por isso que o Foreign Office ainda apalpa o terreno.

A tensão entre Roma e Londres chegou, porém, a um estado que já não é possivel a nenhuma das chancellerias recuar. A Inglaterra terá de applicar as sancções previstas no Covenant. Essas sancções difficilmente serão militares. A França irá, parece, apenas até ao bloqueio economico. Mussolini por sua vez, dá a impressão de se achar inclinado a aceitar esse castigo. No seu discurso de ante-hontem, o Duce admitte a hypothese das sancções economicas sem que á Italia se veja obrigada a tomal-as como causa-belli.

J. J.

O exame de corpo de delicto procedido no deputado Capitulino dos Santos

O dr. Democrito de Almeida remetteu hontem ao 3.° delegado auxiliar de Nictheroy aquella importante peça do processo

O dr. Democrito de Almeida remetteu hontem ao 3° delegado auxiliar de Nictheroy o exame de corpo de delicto procedido no deputado Capitulino dos Santos Junior, gravemente ferido no recinto da Constituinte Fluminense e que se encontra nesta capital recolhido á Casa de Saude S. Geraldo.

Não Ha Accordo no Estado do Rio!

Falando, Hontem, ao "Diario da Noite", o sr. Lemgruber Filho Declarou Que o Almirante Protogenes Guimarães é o Governador Daquella Unidade Federativa

O deputado Lemgruber Filho, falando, hontem, aos nossos collegas do "Diario da Noite" fez as seguintes declarações:

— E' abslutamente destituida de fundamento a noticia deste accordo. O almirante Protogenes Guimarães está eleito governador do Estado do Rio. E, deante de qualquer decisão do Tribunal Superior sobre o recurso da União Progressista, os colligados, que compõem a maioria da Assembléa, suffragarão, tantas vezes quantas forem necessarias, o nome do illustre ministro da Marinha.

Lemgruber Filho

UM INSULTO A' CONSCIENCIA FLUMINNENSE

O sr. Lemgruber Filho faz uma ligeira pausa, e prosegue:

— Quanto á noticia da candidatura do sr. Corrêa e Castro é um verdadeiro insulto á consciencia fluminense. O sr. Corrêa e Castro foi o unico deputado do Estado do Rio que traiu os seus compromissos, desmerecendo de todo a confiança dos seus coestaduanos.

E — concluindo — accentuou o procer radical:

— Póde dizer que o almirante Protogenes Guimarães é o governador do Estado do Rio.

AMEAÇADO DE MORTE, O INDUSTRIAL SOLICITOU GARANTIAS DE VIDA A' POLICIA

Ainda as Aguas Mineraes

O industrial Antonio Gonçalves de Campos, proprietario das Aguas Nazareth, compareceu na noite de hontem na 1ª delegacia auxiliar, onde foi pedir garantias de vida, em virtude de se achar ameaçado de morte por um dos filhos do industrial Jenno Jermann.

O queixoso declarou que foi procurado em sua residencia, á rua Conselheiro Ferraz n. 122, por um filho do industrial hungaro, o qual, após interpellal-o accintosamente sobre artigos publicanos na imprensa e julgados offensivos á familia Jermann, ameaçou-o de morte, caso proseguisse na publicação dos referidos editoriaes.

O dr. Democrito de Almeida, 1° delegado auxiliar tomou as providencias cabiveis no caso, ao mesmo tempo que officiou a D. G. I. scientificando-a do facto.

Chega ao Rio um grande empresario theatral

O HOMEM QUE MAIS DIVERTIU BUENOS AIRES

A bordo do "Alsina", chega ao nosso porto amanhã, o sr. André Trillas, nome sobejamente conhecido nas Republicas do Prata, vice-presidente da Sociedade Lombariur, considerado o homem que mais tem contribuido para divertir Buenos Aires. O sr. André Trillas quer fazer o mesmo no Rio de Janeiro, conforme informou em carta dirigida á Associação Brasileira de Imprensa.

Certamente será recebido de braços abertos.

Victimas de autos

O operario Dodial Domingos Santos, branco, solteiro, de 23 annos, quando tentava atravessar á rua Senador Euzebio, esquina com Marquez de Sapucahy, foi atropelado por um auto, recebendo em consequencia um ferimento contuso no frontal. Depois de medicado na Assistencia, retirou-se para a rua Riachuelo n. 359, sua desidencia.

— José Machado, branco, solteiro, garçon, de 25 annos, morador á travessa Vista Alegre n. 16, quando despreoccupadamente atravessava a praça dos Arcos, foi jogado ao sólo por um auto, recebendo com o choque, varias contusões.

Depois de medicado na Assistencia, retirou-se.

O CASO DO ESTADO DO RIO NO TRIBUNAL SUPERIOR

UM REQUERIMENTO DO CANDIDATO JOSE' DE AVELLAR FERNANDES

O advogado José de Avellar Fernandes deu entrada no Tribunal Superior ao seguinte requerimento:

"José de Avellar Fernandes, candidato do Partido Socialista Fluminense e recorrente no recurso sobre a proclamação [illegible] tanto na chapa federal [illegible] na estadual, vem requ[illegible] a reconsideração da decis[illegible] interlocutoria proferida por este Tribunal, nos termos do art. 73, do Regimento Interno, na sessão de sexta-feira, 27, concedendo effeito suspensivo sobre a eleição do governador do Estado do Rio de Janeiro a requerimento da União Progressista Fluminense, pelos motivos que passa a expôr:

Preliminarmente, deve o Tribunal reconsiderar a decisão interlocutoria proferida a requerimento do advogado hespanhol Ramon Alonso, como delegado da União Progressista Fluminense com fundamento no art. 73, do Regimento Interno citado, porque sendo interlocutoria a decisão, pode ella ser modificada no curso do processo, antes da decisão final, uma vez que se verifique posteriormente que não ha motivos especiaes para a concessão do effeito suspensivo, que só em casos personalissimos deve "ser attribuido ao processo".

Demonstrando que o Tribunal pode reconsiderar uma medida de caracter interlocutorio e ainda não definitivo, o requerente vem ponderar que o Tribunal "só pode conceder o effeito suspensivo em recurso". (aliás já em superior instancia este), depois de tomar conhecimento de processo interposto em tempo util de decisão do Tribunal Regional e jamais originariamente, sem que haja processo algum existente no Tribunal e debaixo de todas as formalidades exigidas no artigo 72 §§ 1° e 8°.

E depois, porque sómente, quando o Tribunal Regional tivesse recebido o recurso da União Progressista Fluminense sobre a eleição da mesa da Assembléa Constituinte e do governador do Estado, proferisse o seu julgamento e fosse o processo encaminhado em grau de recurso para este Tribunal, cercado de todas as formalidades exigidas pelo citado artigo 72 e seus oito paragraphos, é que caberia a este Egregio Tribunal, ao tomar conhecimento do processo e se o entendesse necessario, conceder então o effeito suspensivo ao recurso eleitoral, "dando disso sciencia ao Tribunal recorrido" (artigo numero 73).

Ora, não houve no caso decidido na sexta-feira, 27, "Tribunal recorrido", e sim uma simples petição de parte interessada, sem nenhuma prova do allegado e nem o poderia fazer aqui, fóra do processo competente e determinado na lei, pois que além do mais, este Tribunal não decide senão em ultima instancia e por esta seria razão de direito, este Tribunal não podia regimentalmente conceder effeito suspensivo, sem exame meticuloso do processo, porque o art. 73 do Regimento Interno é imperativo nesse ponto e incontroverso — só com a presença do processo podia o Tribunal decidir e nunca deante de uma simples petição de parte interessada, ainda não recorrente, visto não existir recurso ajuizado no Tribunal Regional, unico que o pode receber originariamente.

Accresce ainda que o effeito suspensivo só pode ser concedido em casos especiaes, quando o Tribunal verificar a sua absoluta necessidade e a impossibilidade de reconstituir o direito que a decisão recorrida violasse, mas no caso vertente tal não se dá, pois que o governador eleito, cuja illegitimidade da eleição se allegou em petição dirigida irregularmente a este Egregio Tribunal, poderia tomar posse do seu cargo sem prejuizo de ninguem, uma vez que a annullação de sua eleição faria com que elle passasse novamente o governo a quem de direito e sem prejuizo, portanto, para o requerente de ultima hora e perante Tribunal improprio, porque ao Regional é que elle se deveria dirigir e jamais a este juizo.

O Superior Tribunal deve sempre pautar suas decisões dentro das leis e do seu Regimento Interno e o unico artigo que permitte conceder effeito suspensivo a recursos eleitoraes, é o de n. 73, que só admitte essa possibilidade ao tomar o Tribunal conhecimento do processo e [illegible] ainda não se acha neste Tribunal, porque só depois de julgado em 1ª instancia pelo Regional é que poderá ser encaminhado para esta superior instancia.

Acontece até, que a posse do almirante Protogenes Guimarães como governador do Estado do Rio de Janeiro, viria restabelecer a tranquillidade naquelle Estado, porque é somente a presença do chefe de Policia fluminense, em Nictheroy, que incentiva a pratica de toda a sorte de crimes e violencias por parte da União Progressista, pois que no dia 23, ao sair do edificio da Assembléa Constituinte, os srs. general Barcellos, Bernardo Bello, Luiz Palmier, cap. Gwy de A[illegible]do e outros deputados progressistas, dando morras á Justiça Eleitoral, ao Governo Federal e aos Juizes e Ministros da referida Justiça, o chefe de Policia incorporando-se ao grupo se dirigiu á Praça Martim Affonso para a realização de "meetings", tomando parte saliente nas manifestações hostis.

E ainda, no proprio dia 24, na sessão de eleição da Mesa, o presidente do Tribunal Regional foi indignamente offendido pelos deputados Bernardo Bello, general Barcellos, Oscar Przewodoski, Mario Alves, Luiz Palmier, Hertal, Luperio Santos e [illegible] a Justiça Eleitoral da mesma forma foi tratada, sem que providencia alguma tomasse a autoridade fluminense, que applaudia tudo quanto os seus correligionarios praticavam, e fornecendo até carteiras de investigadores a todos os criminosos assalariados nas fronteiras mineiro-fluminense.

As violencias praticadas na Assembléa Constituinte só o foram levadas a effeito porque a [illegible] do Estado do Rio foi recrutada pela União Progressista e o chefe de Policia Joubert Evangelista lhe forneceu carteiras policiaes para [illegible] pudesse praticar todas as tropelias e [illegible] a situação de insegurança em que [illegible] acha Nictheroy e que immediatamente cessaria. Se essa criminosa autoridade deixasse a chefia de Policia, o que só se dará com a saida do interventor, que já se declarou solidario com todos os actos do seu subordinado e que não o demittirá em hypothese alguma.

A posse [illegible] do governador eleito pela maioria da Assembléa Constituinte, é uma determinante da moral-juridico-eleitoral, porque não se comprehende que num Estado, onde o Superior Tribunal já disse a ultima palavra sobre as eleições dos constituintes, fique sem o seu governador empossado, só porque um [illegible] hespanhol vem ao Superior Tribunal requerer sem fundamento legal, o [illegible] suspensivo em processo não ajuizado e sobre o qual o Tribunal Regional ainda se vae [illegible] e antes desse processo vir ao Superior Tribunal, pre[illegible] conseguir uma medida [illegible] seria que o Tribunal — só ao tomar conhecimento do processo poderia conceder.

Essa concessão impar, de effeito suspensivo no caso fluminense, em que um pa[illegible] favorecido com a mais vergonhosa adulteração dos votos avulsos do 2° turno (conforme se infere do voto em separado do juiz Oldemar Pacheco, mandando annullar todo o pleito, pelas rasuras, raspagens, eurekas, emendas e alterações nos cadernos de votação) vem offender de publico á Justiça Eleitoral, desrespeitando o seu membro que presidia os trabalhos iniciaes da Assembléa e a vida de dois constituintes adversarios os drs. Arnaldo Tavares e Capitulino dos Santos, não pode prevalecer, uma vez que o Egregio Superior Tribunal attente com mais profundeza os termos do artigo 73 corollario dos artigos 71 e 72 pois que o effeito suspensivo só poderá ser concedido em casos especialissimos, á vista do processo, quando o Tribunal tomar conhecimento do [illegible].

Assim, espera o recorrente, que o Egregio Tribunal, nos termos dos artigos 72 e 73, do Reg. Int., reconsidere a sua decisão anterior, de sexta-feira, 27, na petição do sr. Ramon Alonso, da União Progressista Fluminense e aguarde a subida do processo de recurso para só então, á vista do processo de recurso, dar ou não o effeito suspensivo, para que se cumpra o Regimento Interno e se faça Justiça.

Rio, 30 de setembro de 1935. — (a.) José de Avellar Fernandes".

A representação do Exercito na Conferencia Sul Americana de Meteorologia

Por acto de hontem do general João Gomes, ministro da Guerra, ficou organizada a representação do Exercito junto á Conferencia Sul-Americana de Meteorologia, que se reunirá nesta capital no corrente mez. A referida delegação está formada pelos elementos technicos do Ministerio da Guerra e ficou assim constituida: Pelo Serviço Technico da Aviação Militar: delegado, tenente-coronel Antonio Guedes Muniz; acessor technico, major Archimedes Cordeiro; pelo Serviço Telegraphico do Exercito: delegado, coronel Graciliano Negreiros; acessor technico, capitão Lauro Augusto de Medeiros; pelo Instituto Geographico Militar: delegado, coronel Alipio Virgilio Di Primio; acessor technico, tenente-coronel Gaspar Guimarães Junior; pelo Serviço Meteorologico Militar: delegado, major Godofredo Vidal; acessor technico, 1° tenente Heitor Bonapaes.

O Fornecimento de Energia á Central

FALARAM HONTEM NO CLUB DE ENGENHARIA OS SRS. DOMINGOS CUNHA E LUIZ REIS

Realizou-se hontem a reunião do Conselho Director do Club de Engenharia, sendo debatido o caso do fornecimento de energia electrica á Central do Brasil.

Falaram o professor Domingos Cunha e o engenheiro Luiz dos Santos Reis, todos dois se manifestando favoraveis á construcção da usina do Salto.

Na impossibilidade de transcrever na integra a conferencia do eng. Luiz Reis, publicamos, a seguir, os seus principaes topicos:

"Sr. presidente — Srs. Membros do Conselho Director — Permitti que, na sopa de pedras que se cozinha nesta casa desde a proposta do dr. Dulcidio Pereira, faça-se tambem ouvir a menos autorizada das vozes, a do mais joven dos membros deste Conselho Director, a daquelle que segura e honrosamente visado na referencia interessante do digno mestre Luiz Catanhede, representa de maneira mediocre a ponta extrema entre os conselheiros nascidos de 1900 para cá.

Neste ambiente pouco especializado em questões de fornecimento de energia electrica, ao qual se pede julgamento de uma das questões actuaes de maior gravidade para o paiz, julgo-me tambem no direito de usar da palavra, declarando no emtanto que de modo algum o faria, se a technicos especializados tivesse de me dirigir. E' um grave defeito, talvez o maior da organização deste Club, o julgamento, conferido sobre assumptos delicados e especializados a profissionaes que, embora mestres e pontifices em outros ramos da engenharia, são dilectantes ou curiosos, em questões attinentes a uma determinada especialidade, nella podendo vir a opinar por suggestão, amizade ou sentimentalismo. A exemplo do I. E. de São Paulo, da Ass. Engos. de B. Aires, e de tantas outras de além mar, ha muito se deverá o Club de Engenharia ter organizadas as suas Commissões Technicas especializadas permanentes.

Movido pelo interesse de bem servir á causa publica, abordarei a questão, não no seu fôro intimo de apurada technica, nem na discussão de detalhes particularissimos que fogem ao conhecimento, como ao de grande parte deste Conselho, mas apenas no seu aspecto economico e nacional.

Não tendo sido nunca funccionario publico, com um passado profissional curto mas claro, não tendo jamais tido a menor ligação com quaesquer das emprezas interessadas commercialmente, ou com a E. F. C. B., a principal interessada, technica, economica e sobretudo moralmente nesta momentosa questão, falarei de cabeça erguida, sem armas ou subterfugios, dirigido pela sinceridade de joven destemeroso com que sempre me manifesto, e pela energia moral que me empresta a convicção nitida da justeza da causa nacional.

A convicção adquirida no exame do estudo comparativo das propostas, feito pelos engenheiros da Commissão de Electrificação da E. F. C. B., reforçada pelo ardor com que é diminuida a administração publica pelos que são favoraveis á compra de energia da Light, é a de que o preço pedido por essa Empresa é muito superior ao que poderá ser obtido pela Central. Houvesse a evidencia de ser o preço pedido pela empreza mais vantajoso que o da exploração directa por parte da Estrada e evidentemente não seria necessaria a constancia das criticas á administração e aos serviços technicos officiaes.

Embora, porém, saisse mais caro o KWH da exploração da Usina do Salto, mesmo que os technicos da Central dirigissem com prejuizo essa usina, os interesses economicos da nacionalidade ainda assim ficariam a exigir que se gastasse mais dentro do paiz, em exaggeradas folhas de funccionarios, ou outros males da administração publica, ao invés de se gastar menos com os simples pagamentos da energia fornecida pela empresa canadense, com proveito exclusivamente de seus interesses particulares, pelo melhoramento do factor de carga de suas usinas, pelo aproveitamento de suas sobras, pelo augmento consideravel de seus lucros totalmente exportaveis, e pela consolidação de seu monopolio.

Isso, porém, repito, não acontece, porque o custo total da Usina do Salto, sua operação, conservação, etc. em condições as mais peores que as actuaes, ainda é de cerca de cem mil contos inferiores aos pagamentos da energia necessaria em 25 annos, ao preço exigido pela Light, os quaes importam em cerca de 290.000:000$000, no prazo de comparação racional de 25 annos [illegible] com subterfugios se consegue fazer crer o contrario.

Por essa razão, torna-se imperiosa a construcção de Usinas nacionaes, seja em Mambucaba seja em Salto como querem os technicos da Central, ou em outro ponto do Parahyba, como quer o nosso illustre conselheiro Mendes Diniz. O que é absolutamente indispensavel é que o Governo não deixe passar a opportunidade de construir a sua usina, dirigindo a economia, a exemplo da patriotica e elevada orientação de Roosevelt, para impedir a evasão de nossas reservas, para controlar, e para distar o preço da energia electrica, a chave do conforto e do progresso da nossa população.

Esta questão se origina no desejo dos ministros da Viação da 2ª Republica de dotarem a nossa principal ferrovia de um apparelhamento electrificado. Tanto o ministro José Americo de Almeida como o actual ministro Marques dos Reis vêm de inicio prestigiando e orientando os technicos daquella Estrada, para uma solução verdadeiramente patriotica e nacional.

Capacitados ambos das necessidades imperiosas a attender, não mediram sacrificios e emprehenderam sem solução de continuidade a realização reclamada.

Da concurrencias realizadas, das discussões havidas, dos pareceres de estudos e propostas, da separação do joio do trigo, resultaram:

A escolha do fornecedor do apparelhamento electrico, do material rodante e de tracção, e a resolução de se construir uma usina hydro-electrica.

Neste ponto surgem as controversias, e chocam-se as opiniões e interesses.

E, quando o sr. ministro da Viação firma finalmente o documento que fixa uma attitude, no momento em que por uma questão de justiça lhe torna merecedor da gratidão dos verdadeiros patriotas s. ex. prestigia um quadro de engenheiros que ha longos annos vem honrando a profissão, apoiando os pareceres e conclusões dos engenheiros da E. F. C. B., é o Club de Engenharia envolvido na questão e isso se presta embora tardia e inopportunamente, apesar do protesto de varios dos seus conselheiros directores.

Elle terá de, através de um

(Conclue na 7ª pag.)

A Sessão de Hontem na Camara dos Deputados

Para formular um projecto de lei regulando os artigos 136 e 137 da Constituição — O Tratado de Leticia — O anniversario do inicio da Revolução de 1930 — Um credito para Alagoas — Debates em torno do projecto orçamentario — A retirada dos requerimentos dos srs. Paulo Martins e Salles Filho e a apresentação de um outro — Como serão apresentadas as emendas — Projectos approvados — Em explicação pessoal, falou o sr. Pedro Vergara

O primeiro orador da sessão de hontem foi o sr. Alves Palma, que leu um longo discurso defendendo os dispositivos constitucionaes, para mostrar a necessidade da applicação integral da Constituição de 16 de julho.

Accentuou o deputado perrepista, que um paiz constitucionalizado não é aquelle que possua a sua carta politica, mas tão sómente os que applicam as disposições de suas leis basicas. Proseguiu o orador examinando capitulos e artigos constitucionaes e, após demora da analyse do capitulo "Ordem Social e Economica", concluiu justificando um requerimento no sentido de ser nomeada uma commissão de sete membros, com a incumbencia de formular um projecto de lei regulando os artigos 136 e 137 da Constituição.

O TRATADO DE LETICIA

A seguir o presidente submetteu ao plenario um requerimento assignado pelo sr. Arthur Bernardes e outros, no sentido de ser inserido na acta um voto de congratulações com o sr. Afranio de Mello Franco, pela assignatura definitiva do Tratado de Leticia.

Após falar o sr. João Cleophas, que disse das qualidades politicas e diplomaticas do sr. Mello Franco, foi o requerimento approvado.

O ANNIVERSARIO DO INICIO DA REVOLUÇÃO DE 1930

Foi approvado, sem debates, um requerimento por varios deputados solicitando um voto de regosijo pela passagem da data que marca o anniversario do inicio do movimento revolucionario de 1930.

UM CREDITO PARA ALAGOAS

Foi considerado objecto de deliberação um projecto apresentado pela bancada alagoana, mandando abrir um credito especial de 2.650 contos para attender a restituições ao Estado de Alagôas da taxa de 2% ouro que a Alfandega de Maceió deixou de receber de 1910 a 1933.

O sr. Emilio de Maia, pela ordem, levou ao conhecimento do plenario que, conforme telegrammas que acabava de receber, esse projecto conta com o apoio de toda a representação alagoana.

O PROJECTO ORÇAMENTARIO

O sr. Salles Filho formulou um requerimento pedindo para que, em face do requerimento do sr. Paulo Martins, apresentado na vespera, seja o projecto orçamentario discutido em 3ª discussão, tal como se encontra, para evitar que fique o Executivo sem orçamento para 1936. Accentuou que no referido turno as emendas a serem apresentadas e a propria Commissão de Finanças ao relatal-o, corrigiriam os erros apontados pelo sr. Paulo Martins.

Mas este não concorda com o sr. Salles Filho e reclama preferencia para o seu requerimento apresentado e defendido na vespera.

Tendo o sr. Antonio Carlos declarado que attenderia a reclamação do sr. Paulo Martins, o sr. Salles Filho enviou á mesa um requerimento de preferencia para a sua contra proposta ao requerimento do deputado classista.

O sr. Antonio Carlos submette, então, o voto de preferencia do sr. Salles Filho, sobre a qual falaram o seu autor, os srs. Henrique Dodsworth,

Sr. Salles Filho

Barreto Pinto e Diniz Junior.

FALA O SR. JOÃO CARLOS MACHADO

Fala, então, o sr. João Carlos Machado. O deputado gaucho ponderou que o projecto como está redigido será difficilmente comprehendido pela difficuldade de remessa de instrucções a todos os departamentos federaes nos Estados.

Reconhecendo, portanto, tal difficuldade e tambem a necessidade de ser votado o orçamento, opina para que sejam as emendas apresentadas de accordo com as tabellas explicativas do executivo, nada impedindo, porém, que em terceiro turno sejam tambem novas emendas apresentadas ao projecto orçamentario de accordo com as modificações que porventura venham a soffrer no substitutivo a ser apresentado pela Commissão de Finanças. Concluiu opinando pela rejeição dos requerimentos apresentados, respectivamente, pelos srs. Paulo Martins e Salles Filho e a apresentação de um outro, consubstanciando o pensamento que acabava de externar.

Sr. Paulo Martins

RETIRADOS OS REQUERIMENTOS

Após de falar, ainda, o sr. Sampaio Corrêa, os srs. Paulo Martins e Salles Filho, attendendo ao appello do leader gaucho, retiraram os requerimentos que haviam apresentado.

COMO SERÃO APRESENTADAS AS EMENDAS

A seguir, o sr. Barreto Pinto indagou da mesa como seriam apresentadas as emendas ao projecto orçamentario.

Solucionando, o sr. Antonio Carlos declarou que os deputados, depois de se referirem aos artigos dos projectos, farão allusão a "verbe" ou, apenas, mencionarão: "onde convier".

NA ORDEM DO DIA

Passando á ordem do dia foram approvados, em 3ª discussão, os seguintes projectos: numero 228-A, de 1935, autorizando a abertura do credito especial de 125:400$ para attender ás exigencias do decreto numero 24.462, de 1934 e o de numero 3-C, de 1935, permittindo aos empregados de quadros annexos inscreverem-se em concurso de habilitações ou de entrancia, independente do limite de edade.

VOLTARA' A' COMMISSÃO

Em virtude de emendas apresentadas pelo sr. Gomes Ferraz, voltará á respectiva commissão o projecto autorizando o Poder Executivo a adquirir, pelo preço de 30 contos, um terreno destinado ao Serviço de Remonta do Exercito.

PARECERES APPROVADOS

Foram tambem approvados os seguintes pareceres: n. 27, de 1935, mandando archivar o requerimento da Sociedade União Commercial dos Varejistas de Seccos e Molhados, pedindo amnistia fiscal; n. 28, de 1935, mandando archivar o requerimento do sr. Francisco Indenhoc, pedindo revisão na tabella do imposto de consumo sobre cigarrilhos e n. 29, de 1935, approvando o contrato celebrado entre o commando da 8ª brigada de infantaria e d. Marilia Dias Gontijo, para locação do predio n. 1.594, na rua Rio de Janeiro, em Bello Horizonte, ao qual o Tribunal de Contas recusou registo.

Sr. Barreto Pinto

EM EXPLICAÇÃO PESSOAL

Em explicação pessoal falou longamente o sr. Pedro Vergara, do Partido Liberal do Rio Grande do Sul.

SO' PARA HOMENS

Sapatos chromo nacional, preto e marron, para homens todos os numeros 20$. Formidavel. Comprem na fabrica — 169 RUA SENADOR POMPEU, 169, Esquina Visconde da Gavea

A recepção de Marconi á imprensa

AS HOMENAGENS DA A. B. I.

Como já foi noticiado, Marconi partirá do Brasil no proximo sabbado a bordo do "Augustus". Antes de partir, porém o grande inventor receberá os jornalistas, para lhes agradecer as homenagens e referencias que recebeu, durante a sua estadia no Brasil. Assim, ás 10 horas do dia 5, o genio italiano irá á séde da Associação Brasileira de Imprensa, á rua Alvaro Alvim, 24, 1º andar (Cinelandia), onde receberá os representantes de todos os jornaes e revistas desta cidade, que estão convidados, por esta forma, a comparecerem ao referido local. A Associação Brasileira de Imprensa entregará, nessa occasião, as carteiras de socio itinerante a Marconi, que é presidente da Academia Italiana de Letras e Sciencias, a Arturo Marpecati, secretario dessa instituição e ao embaixador da Italia no Brasil, sr. Roberto Cantalupo, que sempre foi jornalista, e representou, ainda recentemente, a imprensa do seu paiz, por occasião da assignatura do tratado de reciprocidade jornalistica entre o Brasil e a Italia.

A Feira de Amostras e o seu parque de diversões

A PETIZADA CARIOCA VAE PASSAR UM MEZ QUE SERA' UM VERDADEIRO REGALO

As diversões são para o espirito uma especie de genero de primeira necessidade para o organismo. Talvez pensando assim foi que a Directoria Geral de Turismo resolveu dotar a Oitava Feira Internacional de Amostras do Rio, cuja inauguração está marcada para 12 do corrente, de um esplendido parque onde a petizada terá um mundo de divertimentos. Mas não só diversões infantis haverá na Feira. Os adultos tambem poderão passar no seu parque horas agradabilissimas. Os divertimentos são para todas as idades. Nada menos de cem operarios estão trabalhando febrilmente na montagem de numerosos apparelhos. Além do Parque de Diversões haverá na Feira outros attractivos como sejam, cinema ao ar livre, varios jazz-bands, espectaculos no Auditorium, etc. Isso sem falar nos stands que, por se sós, constituem grandes attractivos.

O Thesouro pagará

Serão pagas hoje na Pagadoria do Thesouro Nacional as seguintes folhas do quarto dia util:

Ministerio da Justiça — Escola 15 de Novembro, Officiaes de Justiça.

Ministerio da Fazenda — Empregados em Disponibilidade;

Ministerio da Educação e Saude Publica — Escola Polytechnica, Faculdade de Odontologia, Escola Wenceslão Braz;

Ministerio do Trabalho — Departamento Nacional do Trabalho, Departamento Nacional do Povoamento, Instituto de Technologia;

Ministerio da Agricultura — Serviço do Fomento da Producção Vegetal, Serviço da Defesa Sanitaria Vegetal, Serviço de Irrigação, Reflorestamento e Colonização, Serviço de Fructicultura, Serviço de Plantas Texteis e Avulsos;

Ministerio da Viação — Inspectoria Federal das Estradas e Inspectoria de Obras Contra as Seccas;

Ministerio do Exterior — Corpo Diplomatico e Consular, em disponibilidade.

Perderam a qualidade de arrimos de familia

Estão convocados para se apresentarem de 15 a 25 do corrente, á 1ª Circumscripção de Recrutamento, á Avenida Barão de Teffé n. 99, 1º andar, os seguintes isentos por arrimo: Armando Sampaio de Mattos, Moysés Pereira da Rosa, José, filho de José Luiz Vieira; Euclydes Galvão França, Joaquim Alves, Arlindo Dias de Souza, Francisco, filho de João da Costa Garraz; Antonio Soares, José, filho de Raphael Fusco, Alfredo Vicente dos Santos Filho, Mario Borges, Nelson Gil Castanheira, José, filho de Manoel Benitez de La Torre, Edmundo Carneiro Lopes, Feliciano da Cunha Campos, Humberto de Souza, Claudionor de Oliveira Nunes e Gualdo, filho de Antonio Geraldo Teixeira Filho.

O Sorteio das Apolices Populares

PORTO ALEGRE, 3 (A. B.) — Realizou-se, nesta capital, mais um sorteio semanal das Apolices Populares de Porto Alegre, tendo saido premiada a Apolice de numero 9.775, da 12ª série, em custodia no Banco da Provincia do Rio Grande do Sul, na Capital Federal.

Ao mesmo tempo que annuncia o resultado do sorteio nesta cidade, a imprensa local estampa telegrammas do Rio de Janeiro dando pormenores da publicação do Manifesto sobre o lançamento do emprestimo na imprensa da capital do paiz e detalhando o movimento de vendas de Apolices Populares, que subiu a algumas dezenas de milhares.

FRETES PARA O EXTERIOR

Escreve-nos o sr. David Haguenauer:

"Approximando-se o momento em que o egregio Conselho Federal de Commercio Exterior deve entregar ao Governo o seu valioso parecer sobre esta questão, acho opportuno resumir o caso:

Em junho de 1933 foi publicado um decreto que trouxe uma certa desorganização ao apparelhamento tradicionalmente mantido pela Conferencia do Norte Europeu e pela Conferencia do Mediterraneo para servir ao commercio brasileiro.

Em dezembro de 1933 o Governo, reconhecendo as boas razões apresentadas pelos delegados destas linhas, homologou os estudos a que se procedeu no Departamento Nacional do Café e restabeleceu o "statu quo ante" para todas as mercadorias excepto o café, encarregando o D. N. C. de acautelar por meio de um contrato, as linhas das Conferencias e os embarcadores contra a intrusão indebita dos navios não filiados aos convenios.

Infelizmente este contrato não poude ter vida, devido a uma questão judiciaria suscitada por uma linha que se tinha introduzido no trafego graças ás circumstancias acima citadas e quando a Côrte Suprema deu ganho de causa ás linhas, já o prazo do contrato estava para terminar e tanto os exportadores como as linhas estavam cansados de uma situação que se revelava ineffícaz, aspirando os primeiros, conforme o declararam na resposta a uma consulta do Conselho, a volta tambem do café ao regime do decreto de dezembro de 1933.

Na sessão de 22 de agosto do Conselho, o advogado da linha supracitada, o eminente dr. Justo de Moraes, que tinha sempre affirmado que o convenio e o systema adoptado pelas linhas eram prejudiciaes ao paiz, resolveu não mais manter esta attitude, declarando não ser infenso ao systema de convenios e de garantias sob certas condições.

S. ex. foi provavelmente levado a esta mudança de orientação pelas declarações peremptorias das associações de exportadores e principalmente talvez pela declaração do eminente dr. Vivaldo Coaracy, representante do Estado de São Paulo, grande competencia que tem estudos antigos sobre o assumpto e que jámais variou de opinião a respeito.

O caso parece portanto circumscripto á entrada ou não da linha representada pelo eminente sr. dr. Justo de Moraes no convenio.

Ora, tal questão não póde evidentemente interessar ao Conselho ou ao Governo. Trata-se de um interesse particular como tal seja á admissão de alguem numa sociedade.

Isto evidentemente compete aos que della já fazem parte.

Se a sociedade presta serviços e se já é ponto pacifico reconhecer que o nosso commercio exportador não a póde dispensar, cabe ao Governo estabelecer as regras que em sua soberania acredita indispensaveis, tendo em vista não enfraquecer o organismo que se revelou util, mas nunca influir para que fulano ou sicrano passem a fazer parte de uma associação privada.

Não adeantarão certamente todas as historias contadas para impressionar a opinião publica por alguns jornaes que nunca desejaram examinar o assumpto á simples luz da technica.

O homem da rua pouco entende destas coisas e só póde verificar que a interferencia da Havan Line nos trafegos com as suas apregoadas ephemeras vantagens, circumscriptas a bem poucas saidas e destinos e que só incommodam os exportadores que desejam garantias para todos, nada adeantou ao augmento do preço do café nem ao do volume de suas exportações.

Quanto ao Conselho não se lhe póde evidentemente contar historias e elle só resolverá em plena consciencia e de accordo com os altos interesses em jogo".

(Do "Jornal do Commercio" de 2 — 10 — 935.)

NO MONROE

Apenas 25 senadores compareceram, hontem, á sessão do Monroe.

No expediente, o sr. Jeronymo Monteiro, falou para requerer a inserção nos Annaes de, uma sua conferencia pronunciada em 1923 sobre "a formação mental do Brasil".

Nada mais houve no plenario.

REUNIU-SE A COMMISSAO DE FINANÇAS

Esteve reunida, hontem, a Commissão de Finanças, com a presença dos srs. Waldomiro Magalhães, Velloso Borges, Waldemar Falcão, José de Sá, Costa Rego e Moraes e Barros.

Foram examinadas as emendas offerecidas ao projecto sobre a lei do sello.

O monumento ao professor Paula Freitas

SUA INAUGURAÇÃO NO PROXIMO DIA 8 DO CORRENTE

No proximo dia 8 do corrente, será inaugurado solennemente o monumento ao saudoso educador Alfredo de Paula Freitas.

A cerimonia da inauguração terá logar ás 16 horas daquelle dia, na séde do Collegio Paula Freitas, á rua Haddock Lobo, n. 345.

DR. JOSÉ DE ALBUQUERQUE
CLINICA ANDROLOGICA
Affecções venereas e não venereas dos orgãos sexuaes do homem. Perturbações funccionaes da sexualidade masculina. — Diagnostico causal e tratamento da
IMPOTENCIA EM MOÇO
RUA SETE DE SETEMBRO, 207 — De 1 ás 6 horas

A GUERRA ITALO-ETHIOPE

Travam-se os Primeiros Combates Nas Frentes de Adua e Ual-Ual

NÃO SÃO CONHECIDOS AINDA OS RESULTADOS DA BATALHA TRAVADA EM OGAME — O CONSELHO DA LIGA VAE TOMAR DELIBERAÇÕES — DAMNOS CAUSADOS PELOS BOMBARDEIOS — OS DIPLOMATAS CEDEM A PALAVRA AOS GENERAES

A Formação Guerreira da Juventude Italiana

Os pequenos "balilas" italianos, depois de um exercicio, comparecendo á distribuição do rancho.

ASMARA, 3 — (Havas) — A invasão da Abyssinia pelas tropas italianas foi iniciada ás 6 horas e 30 de hoje. Foi, de facto, a essa hora que os primeiros destacamentos da vanguarda atravessaram as fronteiras, sem disparar um tiro; depois de um bombardeio levado a effeito por duas esquadrilhas de aviões.

CAHIRAM 78 BOMBAS EM ADUA

GENEBRA, 3 — (Havas) — Um telegramma do governo ethiopico para a Sociedade das Nações annuncia novo raid de quatro aviões italianos contra Adua e affirma que houve numerosas victimas. Tinham cahido sobre a cidade 78 bombas. Uma bomba attingira o hospital da Cruz Vermelho de Adua.

Confirma-se que o primeiro raid contra Adua foi levado a effeito por 15 apparelhos.

OS DAMNOS CAUSADOS PELO BOMBARDEIO DE ADUA

PARIS, 3 — (Havas) — Segundo o enviado do "Paris Soir" são consideraveis os damnos causados em Adua pelo bombardeio aereo.

Era elevado o numero de casas destruidas. Entre os mortos e os feridos contavam-se mulheres e crianças. O ras Seyoum, governador do Tigré, communicára os factos ao Negus em varias mensagens que davam pormenores sobre o ataque e o massacre delle resultante para a população indefesa.

OUVINDO O TROAR DA ARTILHARIA

ADDIS ABEBA, 3 — (Havas) — O ras Seyoun Mangasua communicou para esta capital que se estava ouvindo o troar intenso da artilharia italiana ao norte de Adua.

O GENRO E O FILHO DE MUSSOLINI BOMBARDEARAM ADUA

PARIS, 3 (Havas). — Segundo o correspondente do "Paris Soir" Adua foi bombardeada por quinze apparelhos, entre os quaes os do conde Ciano, ministro da imprensa, e os dos filhos do Duce.

A ITALIA CONFIRMA O AVANÇO DO SEU EXERCITO

ROMA, 3 (Havas). — O ministro de imprensa e propaganda publicou um communicado em que declara:

"O commando superior das tropas da Erythréa recebeu ordem de avançar sobre os pontos estrategicos situados além das linhas italianas".

A ABYSSINIA ACEITOU A GUERRA

ADDIS ABEBA, 3 (A. B.). — A Abyssinia aceitou a guerra, ás 11 horas da manhã de hoje, o imperador ordenou, do alto do balcão do palacio real, a mobilização geral, e poz á disposição do paiz um enorme thesouro de guerra de dois milhões de liras em ouro, somma que a Italia entregou em 1896 ao imperador Menelik, quando da derrota de Adua. Por seu testamento, Menelik destinou essa importancia unicamente para fins de defesa.

O NEGUS PROCLAMOU A MOBILIZAÇÃO

ADDIS ABEBA, 3 (Havas). — O Negus proclamou a mobilização geral ás 11 horas.

MUSSOLINI E O BOMBARDEAMENTO DAS POPULAÇÕES CIVIS

LONDRES, 3 (Havas). — A embaixada da Italia não recebeu nenhuma confirmação do bombardeio de Adua. O secretario da embaixada, em declarações feitas aos jornalistas, referiu que o sr. Mussolini déra instrucções expressas no sentido de não serem bombardeados os centros de populações civis.

TRES MILHÕES E MEIO DE CARTUCHOS RECEBIDOS PELA ETHIOPIA

LONDRES, 3 — (A. B.) — Segundo o "Manchester Guardiaa", tres milhões e meio de cartuchos de guerra, procedentes da Belgica, já foram recebidos na Abyssinia.

OS ESPIÕES SERÃO ENFORCADOS

ADDIS ABEBA, 3 — (Havas) — Annuncia-se que serão enforcados todos os espiões e todos quantos recusarem auxiliar o imperador.

Um decreto determina que todos os proprietarios de cavallos e mulas devem transportar esses animaes para a capital.

REUNE-SE O COMITE' DOS TREZE

GENEBRA, 3 — (Havas) — O Comité dos Treze vae reunir-se hoje ás 16 horas sob a presidencia do sr. Salvador Madariaga.

O COMMUNICADO DO NEGUS A S. D. N.

GENEBRA, 3 — (Havas) — E' o seguinte o texto do telegramma endereçado esta manhã pelo Negus ao secretario geral da Sociedade das Nações:

"Quero communicar o seguinte ao Conselho e aos Estados membros da Sociedade das Nações: "Telegramma recebido na manhã de hoje, 3 de outubro, do ras Seyoun dá ao governo imperial conhecimento da acção militar dos italianos. Estes procederam pela manhã ao bombardeio de Adua e Adigrat, causando entre as populações civis numerosas victimas entre as quaes se contam mulheres e crianças, e destruindo muitas casas na provincia de Agame. A batalha desenvolve-se actualmente. Estes factos registados em territorio ethiope implicam na violação da fronteira do imperio e na ruptura do Pacto pela aggressão italiana."

A NOTA DE ROMA A' SOCIEDADE DAS NAÇÕES

GENEBRA, 3 — (Havas) — O texto da nota dirigida pelo governo de Roma á Sociedade das Nações é o seguinte: "Temos a honra de communicar a este organismo o que segue: o espirito bellicoso e aggressivo desenvolvido na Ethiopia entre chefes e soldados que reclamam ha muito tempo com insistencia — e conseguiram impor — a guerra contra a Italia, culminou com a mobilização geral annunciada pelo imperador ethiope a 28 de setembro. Esta ordem constitue uma ameaça directa e immediata para as tropas italianas com a circumstancia aggravante da criação de uma zona neutra annunciada pelo governo de Addis Abeba, e que na realidade constitue um movimento estrategico destinado a facilitar a organização e a preparação aggressiva das tropas abyssinias.

"O governo italiano teve a honra de communicar á Sociedade das Nações o memorandum de 4 de setembro com documentos que provam actos de aggressão continua e sangrenta aos quaes a Italia esteve sujeita nos ultimos dez annos. Em consequencia da ordem de mobilização geral esta aggressão assumiu importancia consideravel e comporta manifestamente perigos immediatos contra os quaes é necessario reagir sem demora, pelos motivos mais elementares de segurança. Em presença desta situação o governo italiano se viu constrangido a autorizar o seu commando superior na Erythréa a tomar as providencias necessarias á defesa da Italia."

A nota é firmada pelo sr. Fulvio Suvich, sub-secretario de Estado dos Negocios Estrangeiros da Italia.

"A BELGICA TEM O COMPROMISSO DE HONRA DE GARANTIR A LIGA"

BRUXELLAS, 3 (A. B.) — Causou forte impressão em todos os circulos a nota do jornal socialista "Le Soir", segundo a qual a Belgica tinha compromisso de honra para garantir a Liga das Nações. Sendo assim, estava na mesma situação da Inglaterra e da França, de onde decorre a obrigação para o governo belga de participar dos esforços communs no sentido da applicação de sancções se assim decidir unanimemente o Conselho da Liga.

EDEN CONFERENCIA COM LAVAL

PARIS, 3 (Havas) — O sr. Pierre Laval, presidente do conselho de ministros, recebeu, no Quai d'Orsay, o sr. Anthony Eden, que chegou a esta capital ás 18 horas e 50 minutos. O ministro britannico jantou, em seguida, na embaixada da Inglaterra.

A partida do sr. Eden para Genebra será ás 23 horas e 20.

ESCARAMUÇAS EM UALUAL

ROMA, 3 — (H.) — Segundo noticias recebidas nesta capital, houve, ao norte de Ualual na fronteira da Somalia Italiana algumas escaramuças entre forças italianas e abyssinias.

TRAVADA A PRIMEIRA BATALHA NA REGIÃO DE OGAME

Paris, 3 (Havas) — Segundo as ultimas noticias da Abyssinia a batalha estava travada na região de Ogame.

Numerosas tropas ethiopes avançavam contra as columnas italianas que tinham transposto ao amanhecer o rio Mareb, que constitue a fronteira entre a Ethiopia e a Erythréa. O primeiro contacto entre as tropas Abyssinias e as forças italianas já estaria estabelecido. As columnas italianas marchavam rapidamente sobre Adua.

Violentos Combates

ADDIS ABEBA, 3 — (Havas) — Annuncia-se que está sendo travado encarniçado combate ao norte do Tigre. Informações de origem abyssinia affirmam que as tropas italianas se retiram cobertas pela aviação.

O CONSELHO da Liga Vae Tomar Resoluções

GENEBRA, 3 — (H.) — Annuncia-se de fonte fidedigna que o Conselho da Sociedade das Nações vae reunir-se sabbado pela manhã afim de examinar a situação criada pelas hostilidades declaradas na Ethiopia, assim como as consequencias a tirar dos acontecimentos.

PIANOS NOVOS BECHSTEIN

a 30 mezes. — Grande stock Unico agente A. MATHIAS — Avenida Rio Branco, 123

RECONSTITUINDO OS PRIMEIROS ENCONTROS

O OBJECTIVO DO GENERAL DE BONO — A INVASÃO DA ABYSSINIA

ASMARA, 3 (Havas) — Segundo informações procedentes da frente italiana é possivel reconstituir os primeiros encontros das columnas italianas com as tropas ethiopes.

O objectivo que o general De Bono fixou ás suas tropas é Adua.

Para attingir este ponto as columnas italianas que são compostas de soldados das tropas regulares, milicias fascistas e tropas indigenas devem, antes de tudo, atravessar o Mareb, rio que estabelece a separação entre as fronteiras da Erythréa e da Ethiopia.

Como a estação das chuvas apenas terminou o Mareb é ainda uma torrente que não póde ser atravessada a vau. Foi, portanto, preciso construir pontes de embarcação, e ás 6 horas e 30 os effectivos italianos entravam em territorio ethiope sem disparar um tiro. Effectivamente o general De Bono tivera a precaução de fazer bombardear as primeiras trincheiras inimigas pela 14ª e 15ª esquadrilhas que deixaram as suas respectivas bases ás 6 horas.

Segundo toda probabilidade os primeiros encontros sérios se realizarão acerca de vinte kilometros de Adua, onde se acham concentrados entre 40.000 e 50.000 abexins.

Actualmente as tropas italianas depois de haver atravessado o Mareb encontram-se num terreno completamente desprovido de estradas e devem avançar por pistas de caravanas num terreno montanhoso e accidentado.

O BOMBARDEIO DE ADUA CAUSOU MIL E SETECENTAS VICTIMAS!

PARIS, 3 (Havas) — O "Paris-Soir" publica os dois seguintes telegrammas: "Addis-Abeba — O primeiro choque entre as tropas italianas e ethiopes ter-se-ia produzido nas proximidades de Barkapliti". "Londres — Communicado official de Addis-Abeba annuncia que o numero de victimas do bombardeio aéreo de Aduá é de 1.700, entre mortos e feridos".

Um terceiro telegramma dirigido de Addis-Abeba ao mesmo jornal dá o texto da seguinte proclamação lida esta manhã pelo imperador na occasião em que a mobilização foi decretada: "Soldados, agrupae-vos em torno dos vossos chefes, obedecei-lhes de coração e repelli o invasor. Que aquelles que por causa da sua fraqueza ou das suas dores ou enfermidades não puderem participar da luta nos assistam com as suas orações. A opinião do mundo inteiro se revolta contra a aggressão dirigida contra nós. Deus estará comnosco; Todos de pé pelo imperador."

A COLLABORAÇÃO ANGLO-FRANCEZA

PARIS, 3 (Havas) — "Conversamos, eu e o sr. Anthony Eden, sobre a ordem do dia da reunião do Conselho da Sociedade das Nações que se realizará no sabbado de manhã — declarou o presidente do conselho. Tratamos das differentes modalidades dos methodos que podem ser seguidos nessa reunião e continuaremos esta collaboração em Genebra."

A ITALIA E A INGLATERRA

ROMA, 3 (Havas) — O "Lavoro Fascista" commentando o discurso do sr. Mussolini, escreve: "Prompto para todos os sacrificios, o povo italiano demonstrou hontem que estava prompto a affrontar mesmo uma guerra no Mediterraneo." E accrescenta: "Quererá a Inglaterra assumir essa responsabilidade, que poria uma nodoa no seu nome, por seculos do futuro?"

A "Tribuna" escreve: "Assegura-se que o governo britannico tem agido junto dos governos de Washington, Berlim e Tokio, para assegurar a participação dos Estados Unidos, da Allemanha e do Japão, nas sancções economicas a applicar contra a Italia. Assim uma profunda immoralidade politica foi já admittida, a saber que em nome da Sociedade das Nações e em vista de sancções que esta não examinou, um estado que se proclama societario e exclusivamente societario pede a collaboração de Estados que repudiaram a Sociedade das Nações."

Por seu lado, o "Giornaale d'Italia" entende que devem ser respeitados os interesses vitaes da Inglaterra, da França e da Italia.

(Conclue na 9ª pagina).

Os Meios de Conducção Eterno Flagello do Povo Carioca

A deficiencia do numero de bond es — A superlotação — O atrazo nos horarios — Clausulas de contrato não cumpridas

Um flagrante que se repete todos os dias para vergonha de nossos fóros da cidade "maravilhosa"

Na tarde que foge, e na noite que se avisinha o reporter tem a sua attenção despertada para as agglomerações que se formam em torno aos pontos de espera dos meios de conducção principalmente para os dos bondes já insufficientes, tal o exiguo numero em trafego, ainda mais, não obedecendo a horarios precisos que impeçam o publico á longa espera.

A cidade tem um aspecto de formigueiro assanhado. Operarios, rapidos, como que tocados de fluidos electricos attravessam a "urbs" apressados em busca do vehiculo que os levará ao lar. O burguez de ventre hemispherico, olha para o dia que cochila esperando o momento azado em que uma rica e luxuosa limousine o leve a sumptuoso palacio onde mora.

E' nas ultimas horas da tarde que a cidade freme, se agita e se contorce parecendo o largo gesto de cansaço de um monstro de milhares de pernas.

No meio de tudo isto, porém, o reporter tem uma idéa fixa: é constatar que a população do Districto Federal é mal servida pela Light.

ASPECTOS DE RUA

Os bondes partem superlotados. Gente em todos os bancos, gente em todas as dependencias dos vehiculos demonstrando claramente a insufficiencia do serviço nas horas de maior movimento.

Ha ainda acrescentar a excessiva velocidade que desenvolvem não porque os motorneiros o façam com outro interesse que não seja o de cumprir determinações da companhia em que trabalham. Em desobediencia as obrigações contractuaes nem é bom falar! Por que motivo a Light faz correr carros extraordinarios nas diversas linhas? Será porventura para satisfazer a necessidade da população? Não! Absolutamente não, mas sim para fugir a obrigação de reduzir as passagens como por exemplo:

Em determinadas horas da tarde algumas linha têm as respectivas passagens seccionadas e como esse direito do publico não convém á Light, ella resolve facilmente, isto é, diminue o numero dos vehiculos que devem obedecer áquella determinação substituindo-os pelos "Carros Extraordinarios" os quaes não estão inclusos nas citadas obrigações contratuaes.

A ESPERTEZA IMPERANDO

Não para ahi a falta de lisura com aquelles que fazem regorgitar as suas arcas já abarrotadas do ouro que lhes arranca, e querendo augmentar ainda mais as suas reservas obriga os seus mal remunerados funccionarios da secção de bondes a ocultarem ao publico tudo o que lhe beneficia como no caso das passagens fraccionadas.

E assim, essa dependencia da "Brazil Traction" a poderosa organização que tem como presidente o sr. Gervasio Seabra, e que tem como comparsas os Crimells, Barthons e outros mais, vae prejudicando acintosamente a população do Districto Federal, sem ter quem lhes chame á ordem.

TODOS OS FORDS V-8
são basicamente eguaes

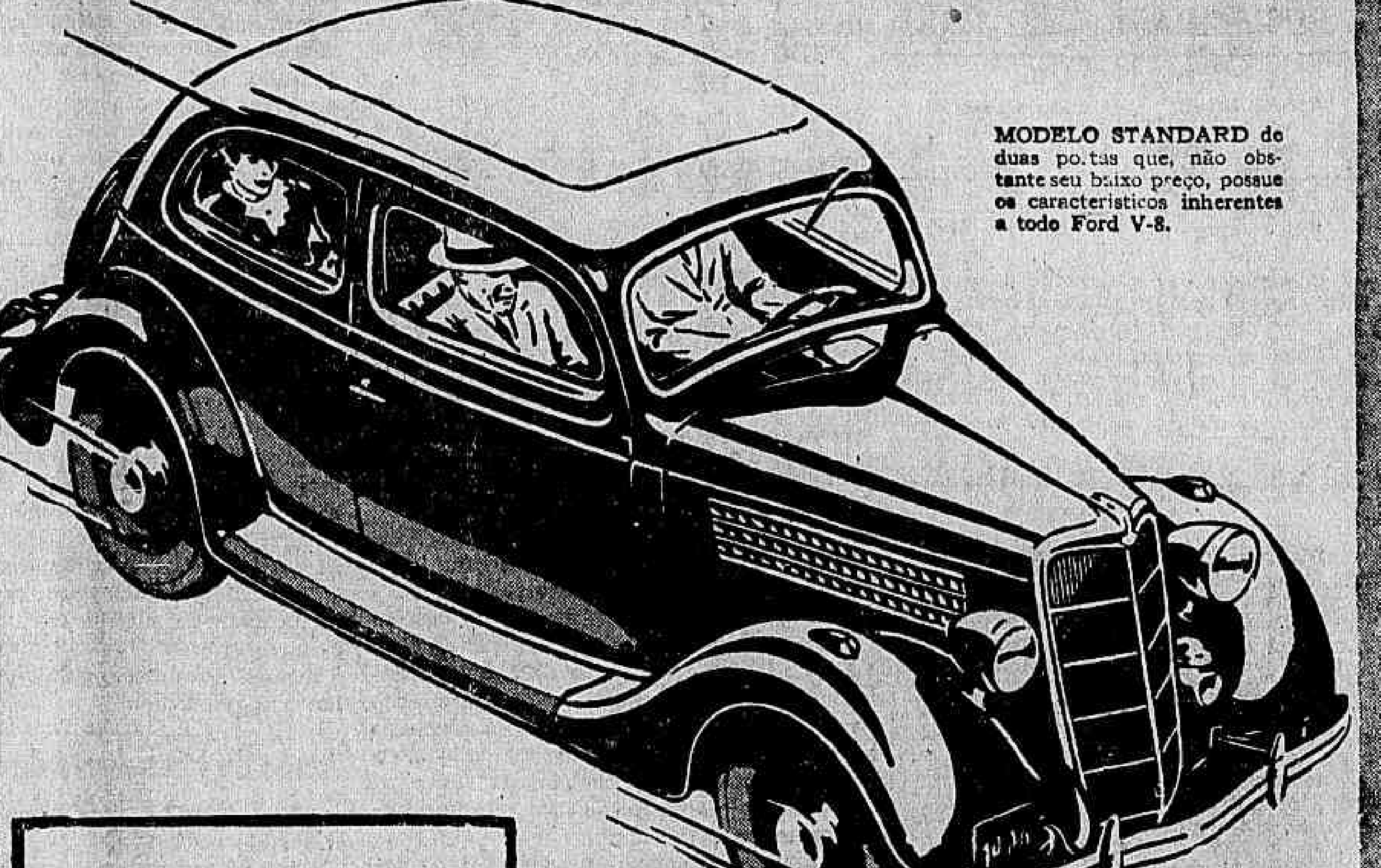

MODELO STANDARD de duas portas que, não obstante seu baixo preço, possue os caracteristicos inherentes a todo Ford V-8.

CARACTERISTICOS ENCONTRADOS EM TODOS OS MODELOS

Motor de 85 H. P., 8 cylindros em V com cabeçotes de aluminio. Dupla carburação.

Assentos espaçosos e amplo compartimento para bagagens.

Carrosseria inteiriça de aço.

Freios maiores, positivos, com tambores de 12 pollegadas.

Amortecedores hydraulicos de acção dupla nas quatro rodas.

Bateria com 17 placas.

Pneus balão de 6.00x16.

Vidros de Segurança no para-brisa e em todas as janellas.

NOS accessorios do Ford V-8 reside a unica distincção entre sua serie Standard e a De Luxo... Embora differentes em preço, todos os seus modelos são dotados do mesmo motor, chassis e carrosseria...

No de menor preço, no de maior custo, sempre encontrará conjunctamente os mesmos aperfeiçoamentos. Carrosseria mais forte — de aço inteiriço. Freios mais poderosos — com tambores de 12 pollegadas. Conforto mais suave — assentos largos, afastados dos eixos e installados *entre* as molas. Maior segurança — vidros de segurança em todas as janellas. E estes são apenas alguns dos caracteristicos communs — que provam que todos os Fords V-8 são basicamente eguaes!

Dirigindo pessoalmente um carro da bellissima serie de Fords V-8, melhor poderá avaliar o extraordinario conforto, silencioso funccionamento e segurança sem par de quaesquer de seus modelos. Peça, sem compromisso, uma demonstração ao seu agente Ford!

FORD V-8

FASANELLO

E... nada mais

VENDEU e PAGOU
7397 com 500
FEDERAL CONTOS
AVENIDA, 110 AVENIDA, 147

AMANHÃ
1.000
Contos

A SITUAÇÃO na Bulgaria

O Perigo Que Ameaça a Existencia do Paiz

Rei Boris

SOFIA, 3 — A's 13 horas, o presidente do Conselho de Ministros sr. André Tochet, proferiu um discurso que foi irradiado para todo o paiz, no qual accentuou a gravidade do perigo que ameaçava a propria existencia da Bulgaria, em consequencia do "complot" felizmente abafado e devido exclusivamente á ambição pessoal de certas cabeças exaltadas. O presidente, ao referir-se ao plano dos conjurados — que elaboraram uma lista das pessoas que deviam ser assassinadas, á testa da qual figuravam o rei e a rainha, os membros do governo e numerosos officiaes — declarou que o governo se mantem firme no seu posto estando absolutamente garantidas a ordem e a calma internas. Ao concluir o seu discurso, o sr. Tochet fez um veemente appello a todos os bulgaros concitando-os a manterem-se unidos á roda da pessoa do rei e a darem inteiro apoio ao governo, na tarefa que lhe incumbe de salvaguardar os interesses do paiz.

UM COMMUNICADO SOBRE O "PUTSCH" MILITAR

SOFIA, 3 — (A. B.) — A respeito do "putsch" militar abortado, a agencia officiosa da Bulgaria communica o seguinte:

"O general Sigmanoff, presidente da organização de officiaes da reserva, dirigiu um appello radiophonico aos officiaes, afim de o apoiarem firmemente do que nunca e se collocarem á sua disposição afim de defender a patria contra perturbações.

Tambem o chefe da organização de sub-officiaes, sr. Robeff, lembrou aos mesmos o juramento de lealdade prestado ao rei e declarou que a reserva se colloca com enthusiasmo atrás do soberano e do Estado.

A policia prendeu quarenta civis accusados de participação no "complot", sendo que a maior parte dos agitadores são membros do grupo revolucionario "Iveno", e da esquerda do partido camponez. Quinze officiaes foram egualmente presos confessando que participariam do "putsch". Uma absoluta calma reina actualmente em Sofia e em toda a Bulgaria. A capital apresenta o seu aspecto ordinario, sendo geralmente approvadas as medidas energicas tomadas pelo governo."

Londres Observa os Submarinos Allemães

GRANDE ATTENÇÃO NOS CIRCULOS NAVAES INGLEZES

LONDRES, 3 (A. B.) — A apparição dos primeiros submarinos allemães em aguas publicas foi observada com grande attenção pelos circulos navaes inglezes. Varios jornaes publicam photographias dos submarinos e o correspondente naval do "Morning Post" resume sua opinião de technico sobre os mesmos, com as seguintes palavras: "Os allemães visivelmente aproveitaram todas as experiencias feitas na construcção de submarinos na época de após-guerra. Merece especial attenção o pequeno diametro do tubo telescopico, facto esse que torna difficil o descobrimento do submarino immergido com o telescopio á vista.

Parece que os constructores allemães, com apreciavel resultado, conseguiram reunir as ultimas descobertas em um espaço limitadissimo."

Moção de Confiança ao Governo Hespanhol

MADRID, 3 (Havas) — As Côrtes approvaram por 211 votos contra 15, uma moção de confiança ao governo.

UM DESFILE COLOSSAL

De homens, senhoras e crianças, todos se dirigindo para o Pavilhão com o fim de aproveitar os preços de sua grande venda deste mez. Gente como formiga no Pavilhão, rua do Ouvidor, 108. Catalogo em distribuição.

As Relações Entre a China e o Japão

DECLARAÇÕES DO GENERAL MATSUI

TOKIO, 3 (Havas) — O general Iwane Matsui, ex-commandante em chefe das tropas de Formosa e membro do Conselho de Guerra, partiu hoje em excursão de inspecção á Mandchuria e á China.

Declarou á imprensa que o Japão não poderá auxiliar a China no dominio politico, emquanto esta não se mostrar convencida de que a cooperação sino-nippo-mandchú se impõe de modo absoluto.

O general Matsui apoiou a sua declaração salientando a gravidade da infiltração communista no Turkestão chinez e accrescentou que um tal estado de coisas não poderia deixar o Japão indifferente.

LIVRARIA ALVES

Livros collegiaes e academicos

A Intervenção na Provincia de Santa Fé

ASSIGNADO O DECRETO PELO GOVERNO ARGENTINO

BUENOS AIRES, 3 (Havas) — O ministerio, hoje reunido, resolveu decretar a intervenção na provincia de Santa Fé.

O respectivo decreto foi immediatamente assignado.

Valioso offerecimento ao governador de Goyaz

GOYANIA (Do correspondente) — O povo de Goyania — a Nova Capital de Goyaz — e o da proxima cidade de Campinas, teve a feliz idéa de offerecer ao dr. Pedro Ludovico Teixeira, Governador do Estado, uma caneta de ouro, com incrustações de brilhantes, afim de que s. exa., assigne o primeiro acto ou decreto, á mudança da séde do Governo para a Nova Metropole em construcção.

Como é sabido, essa transferencia dar-se-á no mez corrente, data em que será offerecida a alludida caneta.

A iniciativa dessa homenagem ao eminente homem publico causou geral satisfação principalmente na classe agricola do Estado, uma vez que é esta a mais beneficiada com a mudança da séde do Governo, em razão da Nova Capital ficar localizada no centro das regiões de maiores possibilidades economicas e de transporte do Estado.

Essa homenagem que o povo goyano presta ao Governador de Goyaz é viva demonstração do interesse com que as populações encaram o gesto do estadista que transformando esta unidade da Federação deu a Goyaz grandes perspectivas de progresso e civilização jamais vistos em sua historia.

Chamado a um official da reserva

Está sendo convidado á comparecer ao gabinete do Departamento do Pessoal do Exercito, o 2º tenente em commissão, Mario Pauleti Sanabria, reformado definitivamente, por decreto de 17-8-935.

Mobilização

Está sendo mobilizada a população do Rio de Janeiro, attendendo ao toque de reunir, para comprar barato no Pavilhão! Grande venda commemorativa de seu anniversario. Rua do Ouvidor, 108. Catalogo em distribuição.

Tambem em Memel...

EXTREMAMENTE VAGAROSA A CONTAGEM DE VOTOS

MEMEL, 3 (A. B.) — A contagem dos votos das ultimas eleições em Memel continúa a ser extremamente vagarosa, não se podendo esperar resultados completos antes de terça-feira da proxima semana. Hontem as urnas foram abertas e comparadas com as listas eleitoraes, e hoje os votos serão examinados afim de determinar quaes os validos.

Uma gréve na Parahyba

JOÃO PESSOA, 3 (A. B.). — De improviso se declararam em greve os trabalhadores dos trapiches caes do porto, armazens e padarias, reclamando 8 horas de trabalho, direito a férias, augmento de salarios na proporção de 40 a 50 o/o. Foram entabolados entendimentos com os patrões. O movimento tem feição ordeira, não se tendo registado disturbios.

A nova linha aerea sobre os Andes

Como já é do conhecimento publico, o governo chileno celebrou ultimamente um contrato com o Syndicato Condor Ltda., para o estabelecimento de uma linha aerea regular que, semanalmente, cruzará os Andes entre Santiago e Buenos Aires. Confirma-se agora a noticia de que tambem os governos brasileiro e argentino expediram as necessarias autorizações para o funccionamento da nova linha que será inaugurada em 8 de outubro, pelo primeiro vôo da Condor entre Buenos Aires e Santiago, via Mendoza. Essa linha terá estreita correlacção com a linha costeira Rio de Janeiro-Buenos Aires, que a referida empresa já ha muito tempo vem trafegando. De 6 de outubro em deante, veremos pois a realização de um importante melhoramento nas communicações aereas entre os paizes sul-americanos, podendo-se voar todos os domingos do Rio, via Santos-Florianopolis-Porto Alegre e Montevidéo para Buenos Aires, com ligação immediata naquella capital, nas segundas-feiras, para Santiago do Chile. Em sentido inverso, os aviões da Condor deixarão Santiago nas quartas-feiras, proseguindo da capital argentina nas quintas-feiras, afim de alcançar o Rio de Janeiro na tarde do mesmo dia. Em Buenos Aires, a Condor erigirá as suas installações no aerodromo de Quilmes, que offerece todas as vantagens, por estar situado proximo do centro da cidade e a ella ligado por boas estradas. Na organização da nova linha Santiago-Buenos Aires, foi especialmente tomada em conta a necessidade de uma combinação directa com o Serviço Aereo Transoceanico "Condor-Lufthansa" e "Condor-Zeppelin", entre a America do Sul e a Europa. Para trafegar na linha aerea sobre os Andes a Condor escolheu os modernos trimotores "Junkers Ju 52", typo de avião já bastante conhecido no serviço do littoral do Brasil. No seu serviço para Santiago do Chile, a Condor incluirá o transporte de passageiros e malas postaes, importando, por exemplo, uma passagem do Rio a Santiago em 3:600$000 e a franquia de uma carta com o peso de 5 grammas, em 1$600.

DIARIO CARIOCA

EXPEDIENTE
Propriedade da S. A. DIARIO CARIOCA

DIRECTORES:
Horacio de Carvalho Junior
J. E. Martins Guimarães

CHEFE DA REDACÇÃO:
Danton Jobim

Endereço telegraphico: DIARIO CARIOCA — Telephones: Direcção, 22-3035 — Administração, 22-3023 — Redacção, 22-1559 e 22-2922 — Officinas, 22-0824 — Assignaturas 22-3023 — Gravura 22-1785

PUBLICIDADE — 22-3018

ASSIGNATURAS:

Para o Brasil:		Para o exterior:	
Anno	60$000	Anno	80$000
Semestre	30$000	Semestre	45$000

Venda avulsa: Capital, $200; interior, $300; Aos domingos, $200 — Interior, $300

São cobradores autorizados os srs. Lourenço Amaral e J. T. de Carvalho.

CORRESPONDENCIA

Toda a correspondencia com valor ou sobre assumptos que entendam com assignaturas e outros de interesse da administração deve ser dirigida ao gerente do DIARIO CARIOCA.

O TEMPO

Districto Federal e Nictheroy — Tempo: ameaçador com chuvas, possivelmente fortes e trovoadas. Temperatura: estavel á noite e em declinio de dia. Ventos: variaveis, rondando para o quadrante sul, com rajadas fortes.

Estado do Rio de Janeiro — Tempo: ameaçador, com chuvas, possivelmente fortes e trovoadas. Temperatura: estavel á noite e em declinio de dia.

Estados do Sul — Tempo: perturbado com chuvas fortes e trovoadas. Temperatura: em declinio acentuado. Ventos: variaveis até Paraná, onde rondarão para sul e de sul, até Rio Grande do Sul. Rajadas fortes.

— O Instituto de Meteorologia do Rio de Janeiro, confirmando seu aviso de hontem, previne que o litoral entre o Rio da Prata e possivelmente, o do Estado do Rio, está sujeito a ventos fortes, do quadrante sul, até Rio Grande e variaveis, rondando para sul, de Santa Catharina até Rio.

Trajecto Rodoviario Rio - São Paulo — Tempo: perturbado com chuvas, possivelmente fortes e trovoadas. Temperatura: em declinio, acentuado de dia. Ventos: predominarão os de noroeste a sudoeste, com rajadas fortes.

TOPICOS

GRAVES ACCUSAÇÕES

Discutia-se, ante-hontem, na Camara Municipal o veto do prefeito ao projecto n. 86, que concedia uma amnistia fiscal de 20 dias, após ter terminado o periodo em que vigorou identico favor.

Depois de falar o sr. Heitor Beltrão, defendendo os contribuintes prejudicados com o veto do sr. Pedro Ernesto, occupou a tribuna o sr. Alberico de Moraes. O discurso desse vereador da minoria foi longo. A' certa altura disse o representante da Frente Unica: "Nesta assembléa, todos dizem que desejam defender os pequenos, os opprimidos, os que não dispõem de fartos rendimentos. Entre estes, contam-se, ninguem o negará, os que não puderam pagar essas multas, a que se referem o projecto e o veto. E' para esses todos que appello no sentido de que o veto seja rejeitado. Resolução da Camara, contrariando o veto, irá, sem duvida, beneficiar os pequeninos. Ao auxilio destes não poderá vir o veto do sr. prefeito, o qual, estou certo, não pretendeu prejudicar os humildes. Tal intuito teve, sim, quem redigiu as razões desse veto, onde não se poude citar a lei que, dizem, a Camara offendeu! A disposição citada, repito, só parece de honra, só tem servido para acobertar, nos corredores da Prefeitura, verdadeiras negociatas!"

O discurso do sr. Alberico de Moraes põe em cheque as decantadas tendencias socialistas do sr. Pedro Ernesto e o seu "beguin" pelos humildes. Porque, com toda essa sentimentalidade, o prefeito, vetando uma lei que vinha beneficiar os pequenos contribuintes, sem prejuizos para o municipio, desmentiu os "alalás" dos seus amigos e correligionarios. O seu socialismo tem outras directrizes.

Ha ainda no discurso do sr. Alberico de Moraes uma grave accusação: é aquella em que elle fala nas negociatas que se realizam nos corredores da Prefeitura. Uma denuncia dessa ordem não póde e nem deve ficar assim no ar. O sr. Alberico de Moraes deve voltar á tribuna e positival-a...

UM LEADER FRACO...

A Camara Municipal, decididamente, está desafiando a paciencia do povo e o decôro da opinião publica. Depois do augmento escandaloso dos subsidios, numa época de aperturas como a actual, os vereadores querem agora uma coisa ultra-escandalosa: o pagamento dos subsidios do mez de outubro de 1930 dos intendentes, que perderam o mandato em face do movimento victorioso daquelle anno. E, nesse sentido, foi apresentado um projecto, abrindo um credito de 972 contos!

Uma noticia dessa ordem parece incrivel. Mas o povo se convence de que é verdadeira, porque sae na parte official do orgão que publica as actividades da Camara. E o mais interessante é que esse projecto é feito em causa propria, porque vae beneficiar a varios dos actuaes vereadores que faziam parte do antigo ajuntamento do largo da Mãe do Bispo: os srs. Henrique Maggioli, Clapp Filho, Corrêo Dutra, Jeronymo Penido, Edgard Romero, Moura Nobre e Caldeira de Alvarenga.

Os actuaes proprietarios das poltronas do legislativo municipal até hoje nada fizeram em beneficio do povo. Este é que tem sido um pobre bóde expiatorio das suas audaciosas investidas contra o erario publico. Positivamente a Camara Municipal está inerecendo uma chuva de kerozene...

Ha, entretanto, na Camara um homem que responde pelas loucuras dos seus collegas: é o sr. Rocha Leão, leader da maioria autonomista. Entretanto, pelo que tem acontecido ali dentro, chega-se facilmente á conclusão de que esse leader só é leader na palavra. Os rapazes autonomistas brigam, batem o pé, atracam-se e o sr. Rocha Leão não tem força moral para contel-os.

Um projecto como esse deveria ser combatido pelo proprio leader, de quem, aliás, não temos motivos para articular qualquer insinuação menos desairosa. Mas s. s. é fraco... E para que o sr. Rocha Leão possa provar o contrario deve mandar voltar o referido projecto á commissão, para que seja elle emendado — a exemplo do que fez a Camara Federal — no sentido de serem pagos apenas os dias daquelle mez em que funccionou o Conselho da Velha Republica...

LIMPEZA RADICAL...

NADA será conservado, dos antigos sortimentos da ....

A EXPOSIÇÃO!...

TUDO será liquidado, QUASI DE GRAÇA, á vista ou pelo ......

CREDIARIO

A Exposição cresce, diminuindo os preços! ....

Avenida, esquina S. José

A DESIGNAÇÃO FOI TORNADA SEM EFFEITO

O ministro da Marinha declarou ao director geral do Pessoal da Armada que, tendo em vista o exposto no officio aviso n. LA-281-222. (SN), de 26-9-935, do Ministerio das Relações Exteriores, torna sem effeito a designação do capitão-tenente Garcia d'Avila Pires de Carvalho e Albuquerque, para ficar á disposição do Ministerio das Relações Exteriores, como ajudante da Commissão de Limites do Sector Norte, e bem assim a sua dispensa da commissão que exercia junto á Missão Naval Americana.

OS QUE ESTIVERAM HONTEM NO CATTETE

Ministros que despacharam com o presidente da Republica

No Palacio do Cattete estiveram hontem, em conferencias e despacharam com o sr. Getulio Varges, presidente da Republica, os srs. general João Gomes, ministro da Guerra e almirante Protogenes Guimarães, ministro da Marinha.

Com o sr. presidente da Republica conferenciou o sr. Vicente Ráo, ministro da Justiça.

— Esteve hontem no Palacio do Cattete, em conferencia com o sr. presidente da Republica, o sr. Benedicto Valladares, governador de Minas Geraes.

— Foram hontem recebidos em audiencias préviamente marcadas, no Palacio do Cattete, pelo sr. presidente da Republica, o sr. commendador José Martinelli; o sr. João Verissimo e o sr. Armando Vidal.

— Estiveram hontem, no Palacio do Cattete, os srs. desembargador Alfredo Russell, dr. Jayme de Souza Praça, dr. Attila Ramos, director da Associação Commercial e dr. Carlos Duprat, representantes da directoria da Assistencia aos Mendigos e Menores Desamparados, afim de convidar o sr. presidente da Republica a assistir á solennidade da collocação da pedra fundamental do Abrigo dos Mendigos, a realizar-se amanhã, ás 15 horas, no morro do Frota.

ENCERRADA A SECÇÃO PECUARIA DA EXPOSIÇÃO FARROUPILHA

Telegramma recebido pelo chefe da Nação

"Porto Alegre, 1 — Encerrada a secção pecuaria da Exposição Farroupilha, que tanto exito alcançou pela variedade dos specimens de diversas raças e excellencia dos typos apresentados, temos satisfação de cumprimentar v. ex., agradecendo a honrosa visita aos respectivos pavilhões e o prestimoso auxilio prestado pelo governo federal, por intermedio do dr. Alves Rocha, com a acquisição de elevada percentagem de animaes premiados. A Federação congratula-se com v. ex. pelo resultado satisfatorio que lograram os expositores, sentindo-se compensada com a contribuição que a classe rural trouxe ao certame. Saudações respeitosas — Annibal Beck, presidente — Normello Ferreira, secretario."

A Conferencia Parlamentar de Commercio a Celso Bayma

COMO O EMBAIXADOR DO BRASIL AGRADECEU A HOMENAGEM

LONDRES, 3 (Havas) — E' o seguinte o texto da resposta do embaixador do Brasil, sr. Regis de Oliveira, á homenagem que a Conferencia Parlamentar Internacional de Commercio prestou, hontem, á memoria do senador Celso Bayma: "Sinto-me infinitamente commovido com os termos em que lembraste aqui, senhor presidente, a contribuição que o senador Celso Bayma deu aos trabalhos da Conferencia Internacional de Commercio e sinto-me muito emocionado com a homenagem prestada á sua memoria com a approvação unanime dos eminentes delegados á conferencia de Londres muitos dos quaes tomaram parte na conferencia do Rio de Janeiro. Tivestes a amabilidade de salientar até que ponto Celso Bayma foi a alma da reunião do Rio de Janeiro para cuja organização deu todos os seus enthusiasmos e toda a sua extraordinaria energia.

Peço-vos, senhor presidente, peço-vos senhores delegados, que aceiteis em nome do Congresso brasileiro que tenho a honra de representar hoje entre vós, e em meu nome pessoal, os meus agradecimentos, repito, os mais commovidos pela homenagem prestada á memoria do meu compatriota prematuramente roubado ao nosso affecto e aos nossos trabalhos assim como pela expressão com que alludistes á recepção que o Brasil e o Congresso brasileiro fizeram ás delegações que tomaram parte na conferencia do Rio de Janeiro. Estas expressões irão directas ao coração do Congresso brasileiro, do governo do Brasil e dos meus compatriotas que acompanham os vossos interessantes trabalhos com o mais vivo interesse. Sinto-me no dever de informar o Congresso brasileiro das expressões tão calorosas que acabam de ser dirigidas á minha patria bem amada, pelas quaes vos renovo os meus agradecimentos". Em seguida o embaixador exprimiu os seus agradecimentos pelo acolhimento dispensado pela conferencia á delegação brasileira e os sentimentos, os mais cordiaes, da parte do Congresso brasileiro e da democracia do Brasil pela democracia britannica.

O sr. Regis de Oliveira aproveitou a opportunidade do jubileu real para formular os melhores votos "por S. Majestade, o rei, o augusto soberano sob cuja protecção se realiza a conferencia".

Actos do Presidente da Republica

O sr. presidente da Republica assignou os seguintes decretos:

NA PASTA DA FAZENDA

Aposentando Antonio Miguel de Souza, 3º escripturario da Recebedoria do Districto Federal; André Kilpp, collector federal em Novo-Hamburgo, no Rio Grande do Sul; Joaquim Francisco do Amaral e Mello, guarda-mór da Alfandega de Paranaguá; Francisco de Souza Machado, collector federal em Triumpho, no Rio Grande do Sul; José Trajano da Costa, foguista das capatasias da Alfandega de Natal; Carlos da Fonseca, servente da Caixa de Amortização; Custodio Bernardino de Toledo, collector federal em Caxambu', Minas Geraes; João Dornas dos Santos, escrivão da collectoria federal em Itauna, Minas Geraes; e José Justino da Silva, collector federal em Murialhé, Minas Geraes.

Promovendo, por antiguidade, a 1º escripturario da Delegacia Fiscal no Espirito Santo, o segundo Benedicto Ottoni Martins e a 1º escripturario da Delegacia fiscal em Goyaz, o segundo José Geraldo de Andrade.

Exonerando Octavio Dutra Meirelles, de auxiliar de 1ª classe da administração do Dominio da União, em Minas Geraes; Miguel da Cunha Ramos, de praticante de segunda classe em commissão, da Contadoria Central da Republica; Ricardo Xavier Junior, de escrivão da collectoria federal em Rio de Sal, Santa Catharina; e a pedido, Geraldo Guanabarino Freiria, de dactylographo da Delegacia Fiscal em Minas Geraes.

Nomeando o 2º escripturario da Caixa de Amortização, bacharel Ayres Tovar de Vasconcellos, para identico cargo na Recebedoria do Districto Federal; e o dactylographo da administração do Dominio da União em Minas Geraes, Sylvio Fonseca Horta, para auxiliar de 1ª classe da mesma administração; Octavio Dutra Meirelles para dactylographo da mesma Administração em Minas Geraes; e collector federal em Itapetininga, São Paulo, Nestor Oliveira Borges, para identico cargo na segunda collectoria em Nova Iguassu', no Estado do Rio.

Promovendo: a agente fiscal do imposto de consumo no Districto Federal, o da capital de Minas Geraes, Candido de Oliveira; a identico cargo na capital de Minas Geraes, o do interior do mesmo Estado, Joaquim Loureiro Filho; e nomeando Aluizio de Andrade Bentes para identico logar no interior do Pará; e a pedido, os agentes fiscaes do mesmo imposto, Adolpho Gouvêa Carneiro Leão, no interior do Pará para o interior do Ceará; e Francisco Jambeiro de Souza, no interior do Ceará para o interior de Minas Geraes.

Nomeando: o marinheiro das embarcações da Alfandega da cidade do Rio Grande, no Rio Grande do Sul, João Veiga Chaves para identico logar na Alfandega de Porto Alegre; o remador das embarcações da agencia aduaneira de Manôa, no Acre, Ivo Alves Pereira para servente da Alfandega de Manáos; Roberto Paulino de Souza para remador das embarcações da Alfandega de São Francisco, em Santa Catharina; Francisco Clemente Pereirâ, para remador da Alfandega de Victoria, no Espirito Santo; Oswaldo Leopoldino Sant'Anna para servente da Alfandega de Aracaju'; e Nelson Magalhães, Eronildes Messias de Jesus, Manoel Justino dos Passos e João dos Santos para trabalhadores das capatasias da Alfandega de Aracaju'.

Declarando sem effeito as nomeações dos ex-remadores da Alfandega de Nictheroy, Manoel Fernandes Gomes e Nelson de Souza para a mesa de rendas alfandegada de Porto Murtinho, em Matto Grosso; do ex-remador da Alfandega de Nictheroy Martinho da Silva para a referida mesa de rendas de Porto Murtinho; e ainda do ex-remador da Alfandega de Nictheroy, Juvenal Neves, tambem para a mesma mesa de rendas de Porto Murtinho; de Ameu Sant'Anna da Silva para guarda da policia aduaneira de São Francisco, em Santa Catharina; de Claudionor Pimenta do Carmo para remador da Alfandega de Victoria, de José Fernandes Junior para guarda da policia aduaneira da Alfandega de João Pessôa, na Parahyba.

NA PASTA DO TRABALHO

Promovendo o delegado commercial na Republica de Portugal, dr. Raphael Correia de Oliveira para, sem onus para o Thesouro Nacional além dos vencimentos de seu cargo, exercer as funcções de agente commercial nos Estados Unidos da America, com a incumbencia de dirigir o escriptorio commercial no mesmo paiz; nomeando o servente-embarcador na Inspectoria Regional na Parahyba, João Baptista de Oliveira para o cargo de porteiro-archivista e para o logar de serventeembarcador Tubal Fialho Vianna.

Quem Será o Novo General de Brigada?

HA VARIOS CANDIDATOS EM EVIDENCIA NOS MEIOS MILITARES — OS NOMES APONTADOS — A VAGA ABERTA PELA AGGREGAÇÃO DO GENERAL BARCELLOS

Segundo consta nos meios militares, ha varios candidatos á promoção ao generalato, todos elles dispondo de prestigio e de excellentes credenciaes. Por isso mesmo affirma-se que o governo se encontra em difficuldades para fazer a escolha de um nome, entre os diversos officiaes superiores em condições de merecer a cobiçada promoção.

São os seguintes os nomes mais em evidencia, não sómente nos circulos mais chegados aos altos commandos militares como tambem nos meios politicos; cel. Estevão Leitão de Carvalho, actualmente desempenhando a importante commissão de Chefe da Delegação Militar do Brasil no Chaco; coronel João Baptista Mascarenhas de Moraes, commandante da Escola Militar, que é considerada unidade de elite; coronel Newton de Andrade Cavalcanti, que vem de exercer destacada commissão como pacificador da politica mattogrossense; coronel Valentim Benicio da Silva; coroneis Brasilio Taborda e José Fernandes Affonso Ferreira, respectivamente, commandante da Escola de Cavallaria do Estado Maior e do 3.º Regimento de Infantaria; coronel João Bernardo Lobato Filho, chefe do gabinete do ministro da Guerra; e, finalmente, o coronel Milton de Freitas Almeida, actual commandante da Força Publica do Estado de São Paulo.

Dadas as commissões de relevo que têm desempenhado e os serviços prestados ao governo, todos esses são considerados candidatos fortes, razão pela qual torna-se difficil a escolha de qualquer nome.

A vaga a que nos referimos foi aberta com a aggregação do general de brigada Christovam Barcellos ao quadro de officiaes generaes, por ter o mesmo se apresentado ás autoridades militares em virtude de haver se empossado no cargo de deputado á Assembléa Constituinte do Estado do Rio. Segundo apuramos, o decreto de aggregação já foi assignado pelo presidente da Republica, aguardando-se sómente para a sua publicação a escolha do novo general.

O Regresso de Marconi ao Rio

O SABIO ITALIANO SERA' RECEBIDO PELO PRESIDENTE GETULIO VARGAS

Programma da recepção que terá o senador Marconi, por occasião de sua proxima passagem pelo Rio de Janeiro

O senador Marconi e a marqueza Marconi, com a sua comitiva, chegarão a esta capital pela manhã do proximo sabbado, dia 5 do corrente mez, no vapor "Augustus".

O desembarque se effectuará ás 9 e meia horas na praça Mauá.

Em seguida, se dirigirão á Associação Brasileira de Imprensa, á rua Alvaro Alvim n. 24, 1º andar, onde o senador Marconi, acompanhado do embaixador da Italia, dará audiencia collectiva aos representantes da imprensa carioca.

A's 11 1/2 horas, o senador Marconi, acompanhado do embaixador da Italia será recebido no palacio Guanabara por s. ex. o presidente da Republica. Na mesma occasião a marqueza Marconi, acompanhada da embaixatriz da Italia e do conselheiro de embaixada José Roberto de Macedo Soares, fará sua visita a senhora Getulio Vargas.

Do palacio Guanabara, o senador e a marqueza Marconi irão para a embaixada da Italia, onde almoçarão na companhia de s. ex. o presidente da Republica e senhora Getulio Vargas.

Em seguida ao almoço, o senador Marconi receberá na embaixada o titulo de cidadão carioca honorario, que lhe entregará o sr. Pedro Ernesto, prefeito do Districto Federal.

Deixando a embaixada, o senador Marconi seguirá para bordo, acompanhado do prefeito Pedro Ernesto, do general Francisco José Pinto, chefe da casa militar da presidencia da Republica e do conselheiro de embaixada José Roberto de Macedo Soares, embarcando, com a sua comitiva, no "Augustus", ás 13 1/2 horas.

—

A commissão executiva de recepção do senador Marconi convida a todos os membros da commissão de recepção para comparecerem sabbado proximo, dia 5 do corrente, as 13 1/2 horas, no Pavilhão do Touring Club, á praça Mauá, afim de apresentarem suas despedidas ao senador Marconi e sua comitiva.

AS CORRIDAS DE NEWMARKET

LONDRES, 3 (Havas) — Na corrida de Newmarket em disputa do "Jockey Club Staker" chegou em primeiro logar Plassy Bempj, em segundo, Santorim, e em terceiro, Adept.

O cavallo vencedor pertence a Lord Derby e era montado por Perryman.

O Enlace do Duque de Gloucester

LONDRES, 3 (Havas) — Foi hoje dado o consentimento real ao casamento do duque de Gloucester, filho dos soberanos britannicos, com Lady Alice Montagu Scott.

O rei Jorge V deu o seu consentimento em reunião do Conselho Privado, realizada pela manhã no palacio de Buckingham.

Casamento de Principes

OS ESPONSAES DO INFANTE D. JUAN E DA PRINCEZA MARIA MERCEDES

ROMA, 3 (Havas) — O infante d. Juan, filho de Affonso XIII, casará no proximo dia 12 com a princeza Maria Mercedes de Bourbon, neta do conde de Caserte. Os esponsaes se realizarão na egreja de Santa Maria dos Anjos.

O principe das Asturias nasceu em San Ildefon, em 20 de junho de 1913 e sua noiva, em Madrid, em 13 de dezembro de 1910.

Os principes da Savoia assistirão ao casamento.

Panorama

Em louvor dos sabidos...

ARY PAVÃO

O sr. governador Pedro Ernesto e alguns ministros de Estado occuparam, hontem, o microphone das Sociedades de Radio, no espaço destinado á "Hora do Brasil", para lembrar, em palavras repassadas de sentimento, os episodios heroicos da Revolução de outubro de 1930 e aquelles que a sonharam, prepararam, realizaram ou por ella sucumbiram.

Digno, sem duvida, dos applausos unanimes da nação o gesto dos oradores de hontem: procurando avivar no espirito publico a lembrança dos companheiros menos felizes, isto é, dos que ajudaram a preparar a mesa e foram impedidos de tomar parte no brodio.

Nada mais bello e mais justo que ouvir o sr. Gustavo Capanema recordar, commovido, a figura já hoje historica do sr. Olegario Maciel, quando se sabe que o actual ministro da Educação foi, nas Alterosas, o fiel escudeiro do venerando chefe.

Quando algum escultor se lembrar de transferir para o bronze o vulto inconfundivel do saudoso "Presidente Constitucional" do governo discricionario de Minas Geraes, não deixará, por certo, de convidar o dr. Capanema para inaugurar o monumento. Da mesma fórma que qualquer quadro ou estatua que tente perpetuar a victoria revolucionaria através os seculos, deve ter como pedestal uma ambulancia da Casa de Saude Pedro Ernesto.

E' indispensavel, todavia, que, no enthusiasmo das manifestações de saudade e reconhecimento, não seja esquecida uma outra classe de heroes a cujos elementos queremos, nesta hora de transbordamentos civicos, render tambem a nossa pallida homenagem de corajosos ouvintes da "Hora do Brasil".

Lembremo-nos com piedosa emoção e profundo respeito dos que deixaram a barba crescer em casa e appareceram na Avenida, na hora da victoria, com um farrapo de "pierrot" vermelho em volta do pescoço, dando vivas e fazendo discursos.

Dediquemos-lhes a nossa admiração... porque o governo já lhes dedicou bons empregos.

Recordemos os que ficaram tranquillamente escondidos em Cascadura e "heroicamente" se incorporaram ao trem dos vencedores, naquella estação de suburbio. Curvemo-nos reverentes ante os malandros que ajudaram o policiamento e os piratas que erraram o caminho da Correcção e a quem o "movimento regenerador" encheu de amantes e de automoveis.

Descubramo-nos, humildes, ante os analphabetos que se transportaram da gigolotagem barata aos pinaculos do prestigio, ao abrigo carinhoso das "Domitilas" da segunda Republica.

Louvemos, embasbacados, os que deixaram de "morder" os amigos nas esquinas para receber mesadas polpudas dos casinos de jogo. A esses, então, louvemos duas vezes... porque não mais levarão os nossos nickeis tão difficeis de ganhar.

Sejamos justos!

Que sobre um pouco dos nossos ardores patrioticos para homenagear os malandros, os sabidos... "os que se defenderam".

Aos que Deus matou nas trincheiras ou fóra dellas, já concedeu graça immensa, poupando-lhes assistir, mais tarde, a certos espectaculos bem desagradaveis.

Não esqueçamos, pois, os heroes das "comidas".

Porque um cidadão que assiste da janella de casa a um movimento revolucionario, tendo apenas uma roupa rasgada e nem um tostão para o bonde, e, dias depois, por effeito desse mesmo movimento, arranja vinte ternos e algibeiras recheiadas, é um heroe tão grande quanto o primeiro italiano que entrar em Addis Abeba...

Ao lembrar com saudade os que a Revolução matou, é preciso não esquecer os que mataram a Revolução... na cabeça.

No Monumento a Giuseppe e Annita Garibaldi

ROMA, 3 (Havas) — O encarregado de negocios do Brasil, sr. Sylvio Rangel de Castro, depoz uma placa de bronze no pedestal do monumento de Giuseppe Garibaldi e Annita Garibaldi, como recordação do centenario da Epopéa dos Farrapos.

Um destacamento de garibaldinos, estava formado junto do monumento.

O encarregado de negocios fazia-se acompanhar do secretario da embaixada, do chanceller e do addido commercial e á sua chegada foi saudado pelo duque Cassarella, representante do Ministerio dos Negocios Estrangeiros, pelo general Ezio Garibaldi e pelos representantes do governador e do prefeito de Roma.

Terminada a cerimonia o sr. Rangel de Castro passou pela frente dos garibaldinos multos dos quaes conheceram pessoalmente Garibaldi. Em seguida foi collocada outra placa no pedestal do monumento de Annita Garibaldi. O encarregado de negocios exaltou, em ligeira allocução, o valor da mulher brasileira e os laços de tradicional amizade que unem Brasil e Italia.

O general Ezio Garibaldi exaltou tambem a figura da mulher brasileira que, "deixando o seu paiz, veiu dar novos filhos á Italia e que consagrou com o seu sangue o inicio da renascença italiana".

Manobras da Esquadra Americana

SANDIEGO (California), 3 (Havas) — Uma grande batalha naval simulada realizou-se na costa da California. Depois de terminada a batalha, os couraçados "Houston" e "Portland" aproaram rumo ao sul.

A Cidade Novamente Sacudida por Violento Tufão

VARIAS MORTES E INNUMEROS DESASTRES CAUSADOS PELA VENTANIA — AÇOUTADA PELO VENTO, PARTIU-SE AO MEIO, A TORRE DA ESTAÇÃO EMISSORA DA RADIO - JORNAL DO BRASIL

A morte de uma senhora no escriptorio da Fox Film — Um desabamento em São Christovão — Outras notas

O violento tufão que soprou, hontem, á tarde, sobre a cidade constituiu um dos espetaculos mais singulares e emocionantes postos aos olhos do carioca nestes ultimos tempos.

Com effeito, o Rio permaneceu por algum tempo, como que presa de uma revolta atmospherica.

A ventania soprava de maneira impressionante, num vaquear louco, zunindo, assobiando sobre os telhados, vergastando as arvores da ornamentação urbana chegando mesmo a derrubal-as.

Nas residencias familiares de todos os bairros, inclusive os suburbios e principalmente nos morros, onde abundam os barracões de taboas e latas de kerozene, foi indescriptivel o panico.

O furacão de hontem, não deixou de causar prejuizos materiaes e de contribuir para o registo de scenas dolorosas, com perdas de vidas, conforme occorreu na rua Santa Luzia, 89, em virtude do desabamento de uma viga e na rua Dr. Ezequiel onde um rapaz foi fulminado por um fio electrico.

As consequencias da ventania se fizeram sentir de modo lamentavel na estação emissora da Radio "Jornal do Brasil", situada em Bemfica.

A torre vertical, dentro da qual subia 90 metros de fio, partiu-se ao meio, acoitada pelo vento, indo tombar nos terrenos da propria estação, não occasionando, felizmente outros damnos materiaes e victimas pessoaes.

UMA MOÇA MORRE, COM O CRANEO ESMAGADO POR UMA VIGA

Foram bem tragicos os traços deixados pelo vendaval nos escriptorios da Fox Film do Brasil, installados no Edificio Lafont, á rua Santa Luzia n. 89.

Numa das dependencias daquelle edificio, funcciona a secção de revisão. Esta secção tem como funccionarios, moças.

Uma dessas, tendo necessidade de ir ao W. C., dirigiu-se por um corredor áquelle local, quando uma das vigas se desprendeu, indo colhel-a em cheio na cabeça.

Foi um instante pavoroso. A viga, fendendo o craneo da joven, matou-a instantaneamente.

Foi chamada uma Ambulancia, mas, quando esta chegou no local já a joven era cadaver.

A infeliz victima, que se chamava Graziela Macedo de Souza, é brasileira, branca, com 27 annos, solteira e reside á rua Capitão Senna n. 13, em companhia de seus progenitores.

Communicado o facto ao 5º districto, esteve no local o commissario Macieira, que tomou as providencias que o caso exigia, inclusive remetter o cadaver para o necroterio do Instituto Medico Legal.

UM JOVEN FULMINADO POR UM FIO ELECTRICO

No pateo da 1ª inspectoria da locomoção da Central do Brasil, á rua Dr. Ezequiel, um empregado daquella via ferrea, ao atravessar o pateo, foi colhido por um fio electrico de 6.000 volts, tendo morte instantanea.

O joven em questão, José Rodrigues, branco, brasileiro, solteiro de 16 annos e residindo com sua progenitora, Maria dos Prazeres á rua Barão de Angra n. 22, foi ainda soccorrido pelos seus companheiros, que infelizmente nada puderam fazer.

O commissario Alvarenga, do 13º districto, esteve no local fazendo remover para o necroterio o corpo do infortunado menor.

UM MURO DESABA FERINDO DOIS HOMENS

No predio da rua de São Christovão 777, funccionam as officinas da Companhia Hydraulica de Construcções Civis.

Com a violencia do vento, um dos muros externos desabou, indo colher os operarios Serafim Rodrigues, portuguez, de 34 annos, branco, morador á rua da Alegria n. 424 e Serafim dos Santos Figueiredo, de 40 annos, portuguez, casado e residente á rua do Livramento n. 211.

Recebeu o primeiro, contusões e escoriações pelo corpo, soffrendo o segundo fractura do craneo.

Ambos foram medicados pela Assistencia Municipal, retirando-se Rodrigues e sendo Serafim Figueiredo, internado no Hospital de Prompto Soccorro.

O commissario Paulo Nascimento, do 16º districto, esteve no local.

DUAS CRIANÇAS FERIDAS, SENDO UMA GRAVEMENTE

A' rua Vigario Morato n. 20, reside o sr. Antonio Paiva, em companhia de sua esposa e dois filhos, José, de sete annos e Maria, de dois.

Estavam os menores nos fundos da casa brincando, quando uma das paredes desabando foi colhel-os.

Recebeu o primeiro contusões generalizadas e a segunda, fractura de craneo.

Ambos foram soccorridos pela Assistencia, retirando-se o primeiro e sendo a segunda internada no Hospital de Prompto Soccorro.

A ARVORE CAIU, QUASI PONDO A FACHADA DO EDIFICIO, ABAIXO

Na rua General Polydoro n. 74, reside com sua familia a viuva D. Henriqueta Andrade.

Na frente do edificio existia uma enorme arvore. Com a força do vento que soprava esta caiu sobre um muro, desmoronando-o.

Não houve desastre pessoal, tendo comparecido ao local o commissario Moutinho dos Reis, que providenciou para a remoção dos destroços que impediam o transito.

ATTINGIDA A ESTAÇÃO DE COROA GRANDE

A forte ventania de hontem á tarde destelhou a estação de Coroa Grande, no ramal de Mangaratiba, da Central do Brasil, fazendo com que um carro de carga, que se achava no desvio, se movimentasse, indo parar a distancia. Não houve victimas pessoaes a lamentar.

DOIS PRINCIPIOS DE INCENDIO

Os bombeiros foram chamados para a rua José Hygino, 287, residencia do sr. Gustavo Silva, e rua das Pedreiras n. 61, onde mora o sr. Antonio Paiva.

Em ambos os predios, tendo rebentado o cabo de força electrica, originou-se curto-circuito, sendo porém abafados os principios de incendio, pelos bravos soldados do fogo.

MAIS DUAS VICTIMAS

Quando concluiam seus trabalhos no edificio Regina, foram surpreendidos pelo vendaval, e como o andaime não resistisse, caiu, acompanhando-o na queda os dois pintores.

São elles: João Rodrigues de Carvalho, branco, solteiro, de 21 annos, morador á rua Evaristo da Veiga n. 128; e Pio de Brito, branco, de 40 annos, casado, residente á travessa Jania n. 17.

O primeiro apresentava ferimento contuso no parietal e o ultimo contusões na espadua direita.

Medicados na Assistencia retiraram-se.

A SITUAÇÃO POLITICA

O ministro Protogenes Guimarães, governador eleito do Estado do Rio, despachou e conferenciou hontem longamente com o presidente Getulio Vargas.

CONFERENCIARAM O MINISTRO DA GUERRA E O CHEFE DE POLICIA DO DISTRICTO

Antes de deixar o seu gabinete, afim de despachar com o presidente da Republica, o ministro João Gomes recebeu a visita do capitão Filinto Muller, entretendo-se os dois em longa conferencia, da qual nada transpirou.

O CASO MARANHENSE

Continúa sem solução o caso maranhense. O juiz federal de S. Luiz julgou-se incompetente para tomar conhecimento do mandado de segurança requerido pelo governador Achilles Lisboa. Emquanto isso acontece, a maioria da Constituinte está no firme proposito de dar por findo o seu periodo de governo, determinando que seja procedida logo depois de promulgada a Constituição do Maranhão, a eleição de novo governador que será escolhido pelo suffragio directo.

O CASO POTYGUAR

E' possivel que na sessão de hoje do Tribunal Superior seja liquidado o pleito potyguar, devendo a seguir o ministro Hermenegildo de Barros dar immediatas providencias para o Tribunal Regional convocar a Constituinte do Rio Grande do Norte.

Hontem, na Camara, dizia-se que uma delegação de cinco membros da maioria deveria partir dentro em breve para Natal, afim de assistir á installação dos trabalhos da Constituinte local e á eleição do sr. Raphael Fernandes para o governo do Estado.

RESULTADO DO PLEITO MUNICIPAL DE PARAHIBA

JOÃO PESSOA, 3 (A. B.). — A situação exacta da politica parahybana, após o pleito de 9 de setembro, apresenta-se como segue: Com relação ao Partido Progressista, em cuja força se apoia o governo do Estado, não soffreu elle nenhuma defecção dos seus elementos, apesar da tentativa do sr. Botto, que percorreu o sertão afim de captar adherencias entre as dissidencias do Partido Progressista, tendo, porém, regressado após uma viagem sem repercussão, inteiramente decepcionado em virtude de não ter conseguido apoio da parte dissidente. A propalada victoria do Partido Libertador se restringe a dois dos quarenta municipios, Patos e Umbuzeiro.

Quanto á situação nesta capital, a eleição foi cercada de circumstancias extraordinarias, pois que, sendo o prefeito de nomeação do governo, houve grande desinteresse pelo pleito, facto que é comprovado pela abstenção de 40% do eleitorado. Além disso, os libertadores, se conseguiram a maioria dos verendores, é preciso notar qua a chapa oppósicionista era constituida por fortes elementos de varios partidos, inclusive o Democratico e a Liga Pró Estado Leigo, alés de figuras que continuam a se affirmar desligadas de compromissos politicos. Esse facto mesmo permitte suppôr que não ha cohesão entre os sete vereadores da capital, eleitos na chapa do Partido Libertador.

A embaixada italiana em Buenos Aires guardada pela policia

BUENOS AIRES, 3 (Havas) — Foi reforçada a vigilancia dos edificios da embaixada e do consulado da Italia nesta capital, afim de prevenir qualquer incidente.

No consulado italiano continuam a receber-se numerosos offerecimentos de voluntarios.

O consul italiano da cidade de Avallaneda solicitou aos compatriotas que contribuam com o seu auxilio material para os voluntarios que partem para a Italia.

A Paz no Chaco

OS TRABALHOS DA CONFERENCIA

BUENOS AIRES, 3 (Havas) — A conferencia da paz esteve hoje reunida e proseguiu nas deliberações sobre a troca e repatriamento dos prisioneiros.

A reunião durou duas horas.

A situação politica ingleza

EM TORNO DAS ELEIÇOES GERAES

A pressão dos conservadores

BOURNEMOUTH, 3 (Do enviado especial da Agencia Havas) — Não parece, ate o presente, que a pressao exercida por numerosos elementos conservadores no sentido de serem realizadas quasi immediatamente as eleições geraes, devam ser coroados de exito.

Para os referidos conservadores as controversias dos socialistas sobre o problema das sancções não deixaram de lançar certo descredito sobre o governo e o governo deveria prevalecer-se desta circumstancia.

O sr. Winston Churchill, e o proprio sr. Neville Chamberlain, ao que parece alguns, nao despresaram tal argumento. O sr. Stanley Baldwin, porem, na opinião geral, não é homem que tome uma decisão ditada somente por considerações de opportunidade eleitoral.

Os mesmos circulos opinam que a situação incondicional exige que o governo não aguarde que lhe seja indicada uma conducta pela consulta, mas, ao contrario, teme corajosamente a attitude que se impõe e que deverá em seguida ser ratificada pelo paiz.

Estes prognosticos poderiam naturalmente falhar no caso de um desfecho pacifico do conflicto italo-ethiope, o que permittiria ao eleitorado pronunciar-se sobre um facto preciso e não sobre uma acção hypothetica.

Manifestações anti-fascistas na capital franceza

PARIS, 3 (Havas) — As organizações anti-fascistas promoveram varias reuniões em Paris e nos arredores, nas quaes tomaram parte diversas personalidades de destaque nos partidos da esquerda.

O Fornecimento de Energia á Central

(Conclusão da 3ª pagina).

julgamento sobre a construcção ou não da Usina do Salto, opinar sobre um dos mais serios problemas da brasilidade.

Elle terá de dizer se a administração publica brasileira é o symbolo do mais completo fracasso, e se ella não merece a confiança da nação; elle terá de declarar a fallencia fraudulenta deste paiz, ou ao contrario, terá de, incitando as novas gerações, encorajando os novos engenheiros brasileiros, dizer-lhes que com o proprio pessoal nacional se conseguirá um dia chegar a bom porto e salvamento.

Elle terá de estimular a importação de technicos, ou accenar aos governantes com a gloria de Teixeira Soares e a technica de Saturnino de Britto, reconhecendo e lembrando a centena de outros nomes aureolados de nossa classe.

Aqui se admitte que o Governo possua e administre a E. F. C. B. Muitos della se queixam amargamente, como uma constante fabrica de deficits, esquecendo ou não que ella tem transportado de graça tudo que o Governo precisa entre as cidades principaes e os recantos mais atrasados deste Brasil, sem nunca ter tido subvenção kilometrica ou outra protecção semelhante, mantendo um trafego efficiente, em condições de tal complexidade que não se encontra em nenhuma outra estrada de ferro do Brasil, como: — diversidade de bitolas, transporte em grandes extensões e distancias, serviços de suburbios e pequenos percursos de 3 capitaes, abastecimento de leite, carne, frutas, leguma etc. a varias cidades importantes e um volume de trafego avantajadissimo, resultante do commercio dos nossos maiores centros. Apesar de todos os entraves e falta de recursos, o trafego é feito com efficiencia, as mercadorias chegam a tempos, e o passageiro embarca no Rio e salta em Pirapora em pleno Sertão, quasi sempre dentro do horario previsto. Isto mostra a capacidade e competencia do pessoal technico e administrativo da Central, que, lutando contra a falta de recursos, dispondo de pouco material, e sem facilidade de acquisições, consegue realizar o mesmo que as outras estradas particulares, que dispõem de fartos recursos e não se vêem entravadas pela burocracia official, codigo de contabilidade etc., levando a vantagem de, na qualidade de empresas commerciaes, escolherem regiões compensadoras que lhes assegurem os lucros pelo volume das mercadorias a transportar, o que de modo algum pode ser o criterio exclusivo do traçado das estradas officiaes.

Não se declara, diria, que o Governo deva arrendar a Central a qualquer empresa estrangeira. A sua situação official é francamente reconhecida e acceita. Por que será, portanto, que aquelles que admittem que a Central se dirija a si propria integralmente até agora, não querem admittir a sua gerencia sobre um dos seus futuros departamentos, que será pequena fracção do seu total?

Será apenas por não confiarem na administração publica?

E por que só não confiam na administração dessa pequena fracção de um conjunto grandioso?

Apenas por que uma Empresa estrangeira exerce actividades num ramo semelhante?

Francamente, se assim fôr, estarão olhando em primeiro plano, e lamentavelmente, o interesse dessa empresa, abandonando o interesse nacional.

Senhores, a historia do casamento forçado do caixeiro com a sobrinha do patrão, cabe aqui perfeitamente; a Central poderá se electrificar e fazer o que bem entender comsigo propria, contando que a energia seja da "Light".

E' a instituição de uma tutella, para usar apenas de expressões fracas.

Os engenheiros brasileiros podem dirigir a Central, podem desbravar os sertões lançando os seus trilhos pelo paiz a dentro. Podem superintender o trafego, as officinas, fazer os horarios, construir as pontes. Para tudo se lhes reconhece competencia. Para tudo se lhes dispensa a tutella; chegados porém ao fornecimento de energia, lança-se-lhes a pécha de incapazes. Declara-se a fallencia das administrações publicas. E appella-se para a experiencia de uma empresa estrangeira!

Convenhamos, senhores, que é falta de ethica profissional o que aqui se tem feito e ainda mais, que nesta casa se permitte um verdadeiro desrespeito á capacidade profissional de collegas tão dignos e capazes como os de qualquer empresa.

E que o Conselho Director do Club de Engenharia permitte que o colloquem numa posição ingrata e pretensiosa, aceitando discutir e opinar sobre um assumpto, já estudado e resolvido nas repartições competentes, como se as opiniões e pareceres dahi emanadas, se revestissem de infalibilidades, como se a sua constituição fosse a de um perfeito tribunal technico, capaz de acertar sempre, embora com pequenas audições e sem elementos de estudos, numa questão delicada, e admittindo que tenham errado na mesma questão, os collegas a quem era ella exclusivamente attribuida, e que a ella se dedicaram com todos os recursos de estudo, com o perfeito conhecimento da questão, inclusive com o conhecimento das replicas e recursos das concorrentes desclassificadas, alguns dos quaes com os mesmos argumentos que nos têm sido lidos".

Publicamos amanhã a conferencia do professor Domingos Cunha.

A Camara Municipal Rejeitou na Sessão de Hontem o Famoso Projecto do Monopolio Para Enterrar Defuntos

O vereador Tito Livio apresentou a consideração do legislativo da cidade um projecto para evitar o congestionamento do trafego da cidade

Vereador Tito Livio

Requeiro como reiteração que por intermedio da mesa, ouvida a Camara, seja solicitado da illustre Commissão Especial o cumprimento do meu requerimento, que tambem foi assignado pelo meu distincto collega dr. Ivan Pessôa. Foi apresentado na sessão de 23 de agosto findo e mereceu a approvação dos illustres vereadores que compõem esta Camara.

Sala das sessões, 2 de outubro de 1935 — Corrêa Dutra

Requeremos que, ouvido o plenario, a mesa officie ao exmo. sr. prefeito municipal, solicitando-lhe sua interferencia junto á administração da "The Rio de Janeiro, Tramway Light and Power Cº Ltd.", no sentido de obter a reducção no preço das passagens no trecho comprehendido entre Madureira-Irajá, de 300 rs. para 200 rs. dividindo-se o percurso em duas secções apenas: — Madureira-Pedreira e Pedreira-Irajá, a 100 rs. cada secção, tanto nas viagens de ida como nas de volta; defendendo-se assim os minguados recursos economicos dos moradores respectivos, na sua quasi totalidade constituidos de operarios, trabalhadores ruraes, pequenos funccionarios da União e da Municipalidade, etc.

Sala das sessões, em 2 de outubro de 1935 — Azevedo Santos, Eduardo Ribeiro, Frederico Trotta, Tito Livio, Floriano de Góes.

Requeremos que, ouvida a Camara, a mesa officie ao sr. prefeito solicitando-lhe providencias junto a quem de direito, no sentido de ser augmentado o numero de bondes da linha "Praia Formosa", que trafegam pela rua da Harmonia, na Gambôa.

Sala das sessões, em 2 de outubro de 1935 — Adauto Reis — Rocha Leão — Fernandes Dantas.

O CONGESTIONAMENTO DO TRAFEGO

O vereador Tito Livio, na hora do expediente, pronunciou um longo discurso de critica ao congestionamento do trafego, que se nota em nossa capital. Terminou o sr. Tito Livio apresentando á consideração da Camara Municipal um projecto a respeito do estacionamento de automoveis de uso particular nas ruas congestionadas da cidade.

A sessão de hontem, na Camara Municipal, foi aberta pelo conego Olympio de Mello, com a presença de 17 vereadores.

A acta da sessão anterior foi approvada, depois de sobre ella terem falado os srs. Jansen Muller e Frederico Trotta.

O EXPEDIENTE

O expediente constou da leitura de diversos officios e requerimentos que foram pela mesa mandados á imprimir.

REQUERIMENTOS APPROVADOS

Foram approvados os seguintes requerimentos:

Requeiro que a Mesa, ouvida a Camara, solicite ao sr. prefeito de maneira clara, uma demonstração minuciosa, contendo o numero de operarios, trabalhadores braçaes e operarios especializados pertencentes a cada repartição municipal e os respectivos salarios annuaes, vindo na mesma demonstração, especificadamente, as verbas "material" correspondentes á cada repartição, não incluindo nas mesmas as cifras que se destinarem a despesas que, embora classificadas como "material", se destinam a pagamentos de "publicações" "aluguer de casa", "luz", etc., tudo de modo a ser perfeitamente feito o confronto entre as verbas "mão de obra" e, propriamente, "material".

Sala das Sessões, 1º de outubro de 1935. — Jansen Muller — Jayme Araujo.

Requeiro, ouvida a Camara Municipal, seja officiado ao prefeito, por intermedio da Mesa, afim de que providencie junto á Secretaria de Viação para que seja feito o calçamento da rua Senador Nabuco, em Villa Isabel, no trecho comprehendido entre as ruas Souza Franco e Silva Pinto.

Sala das Sessões, 2 de outubro de 1935. — Jorge Mattos.

A ORDEM DO DIA

Na ordem do dia foram approvados os seguintes projectos: 2ª discussão do projecto n. 64 (com parecer favoravel da Commissão de Justiça e emendas) — (Regula o quadro de funccionarios a que se refere da Directoria Geral de Engenharia e dá outras providencias); e 2ª discussão do projecto n. 120 (com parecer favoravel da Commissão de Finanças e emenda) — (Autoriza o prefeito a pagar a José do Rego Muniz a importancia que menciona).

REJEITADO O MONOPOLIO PARA ENTERRAR DEFUNTOS

O projecto n. 103, que autorizava o prefeito a entregar á Assistencia de Soccorros Funebres, mediante contrato, os cemiterios de Inhauma, Irajá, Jacarépaguá, Ricardo de Albuquerque, Campo Grande, Realengo, Guaratiba, Santa Cruz, Ilha do Governador e Ilha de Paquetá, foi rejeitado na sessão de hontem, por grande maioria.

Estavam Fabricando Bombas Explosivas!

FERIDOS TRES DOS FABRICANTES — AS PRISÕES E AS DILIGENCIAS POLICIAES

Appreendido importante material bellico

Pouco depois da meia-noite, no começo da madrugada de hoje, a policia do 19º districto foi avisada pelo sr. Christovam de Toledo Pisa, residente á rua Carlos de Toledo n. 184, que na casa n. 2, da avenida á rua Visconde de Itabaiana, 65, occorrera uma explosão muito suspeita.

O sr. Christovam, tendo sido acordado pela explosão e indo ao local, encontrou dois individuos, feridos que deram, sobre o accidente, uma explicação que não lhe parecia razoavel.

Disseram os feridos que, estando com um lança-perfume metallico, a um descuido, aquelle explodira, ferindo-os.

O commissario Agenor, de serviço no 19º districto, foi ao local e ali encontrou os feridos José Gonçalves da Rocha e Mario Antst e Roberto Côrtes, filho do primeiro.

Aquelle commissario, examinando os restos do lança-perfume metallico, verificou que este coutivera um explosivo.

Immediatamente communicou o facto para a Policia Central, ao serviço da Ordem Politica e Social que logo mandou para o local o investigador Alves Filho chefiando uma turma de agentes.

Na casa n. 2, da rua Visconde de Itabaiana n. 65, reside José Gonçalves da Rocha, solteiro, portuguez, de 50 annos de edade, empregado de hotel e o seu filho Roberto Costa. Na casa n. 1 residiam Mario Austst, de 23 annos de edade, mecanico e Frederico Barreto, metallurgico, de 43 annos de edade, e casado. Estava tambem na casa n. 2, o individuo João Sapêta, residente em Bom Successo á rua Piancó n. 21, casa 1, compadre de Roberto, além de outros individuos, alguns dos quaes fugiram com a chegada da policia.

Nas casas ns. 1 e 2 a policia deu uma busca rigorosa appreendendo muito material bellico e productos chimicos destinados ao fabrico de bombas explosivas.

Ficaram feridos com a explosão Mario Autst, Roberto Costa, e João Sapêta. O estado desses feridos não é grave e por isso desceram presos para a Policia Central.

A policia continua em diligencias para prender os fugitivos.

Doenças do coração e dos Vasos

DIAGNOSTICO ELECTRO-CARDIOGRAPHICO

Dr. Olyntho de Castro

ASSISTENTE DE CLINICA MEDICA DA UNIVERSIDADE

Diplomado pela Clinica do Prof. Vacquez, de Paris

Consultorio - 7 Setembro [illegible] 4.º andar — segundas, quartas e sextas, ás [illegible] horas.

Phone: 22-4965

Residencia: — 486, Laranjeiras — 25-3822

O Brasil pagou sempre em dia os seus compromissos

LISBOA, 2 (Havas) — "O Brasil pagou sempre em dia os seus compromissos bancarios, mesmo nos momentos mais criticos", diz o "Jornal do Commercio e das Colonias" num artigo a respeito do feliz resultado das negociações sobre as dividas brasileiras á Inglaterra, accrescentando que, "sem duvida, é essa a razão porque obteve dos banqueiros de Londres o credito de um milhão sterlino ao realizar essas negociações".

O partido trabalhista inglez e os communistas

LONDRES, 3 (Havas) — O executivo nacional do partido trabalhista reunido em Brighton declinou a proposta do partido communista inglez de promover a convocação de uma conferencia internacional trabalhista e communista, para encarar uma acção commum tendente a suspender a guerra entre a Italia e a Ethiopia.

De outra parte, o executivo escolheu para presidente a sra. Jennie Adamson, em substituição do dr. Robinson.

A exportação de armas e munições

A ATTITUDE DOS ESTADOS UNIDOS

WASHINGTON, 3 (Havas) — Os srs. Cordell Hull e Joseph Green, respectivamente secretario e secretario adjunto de Estado redigiram o projecto de proclamação de embargo de exportação de munições para a Italia e a Ethiopia em vista da lei de neutralidade

O Departamento aguarda communicação official do inicio da guerra para recommendar ao presidente Franklin Roosevelt a proclamação do embargo.

O sr. Hull recusou-se a fornecer maiores precisões aos jornalistas mas disse, entretanto, que os Estados Unidos estavam preparados e poderiam agir immediatamente.

Acredita-se geralmente que o projecto inclua a lista já publicada de munições e artigos para uso em campo de batalha embora pudessem ser accrescentadas materias primas e outros artigos.

Os circulos officiaes advertem que ha um ponto delicado, resultante do facto de não haver declaração de guerra por parte de nenhum dos Estados em conflicto. Dahi a necessidade de evitar na proclamação qualquer referencia indicativa do paiz considerado aggressor o que poderia dar á attitude do governo de Washington um caracter de sancção.

Quando houver sido publicada a proclamação do presidente Franklin Roosevelt será possivel, demais, advertir os cidadãos norte-americanos, em virtude da lei de neutralidade, que não viajem em paquetes italianos visto que a Ethiopia não possue marinha mercante.

CINEMA

"O REI MIDAS", SYMPHONIA COLORIDA DE WALT DISNEY, COMPLETARA' O PROGRAMMA DE "CARDEAL RICHELIEU"

Um cardeal e um rei occupam, na semana proxima, o cartaz do Rex. Cada qual mais importante e destacado... O primeiro é o "Cardeal Richelieu", uma nova e prodigiosa obra de reconstituição historica, que vamos ficar devendo ao criador immortal de Rothschild — George Arliss. O outro é "O Rei Midas". Tratando-se, embora, de um film de larga e o outro de curta metragem, elles se equiparam em merito artistico. "O Rei Midas", obedece integralmente ao novo e original processo technicolor dentro do qual Walt Disney realiza suas actuaes criações, não só as symphonias mas tambem os Camondongo Mickey. E' a estilização da lenda antiga do soberano extremamente avarento, que de tanto ambicionar ouro, muito ouro, tendo feito um pacto com o Diabo para lhe proporcionar toda a fortuna existente na terra, acaba castigado e arrependido, pois ao mais leve contacto de seus dedos qualquer objecto se converte em pepita de ouro. E assim o Rei Midas vê-se impossibilitado de tomar qualquer alimento, ou de beber um gôle de agua, pois liquido ou solido que sejam, convertem-se em ouro e ouro não é... que possa alimentar ninguem...

"O Rei Midas" vae ser um complemento admiravel para o espectaculo de "Cardeal Richelieu", onde George Arliss tem, a compartilhar do seu triumpho, Maureen O'Sullivan, Cesar Romero e Francis Lister.

Depois do successo magnifico de "Bosambo", que a United Artists está registando na semana presente, a estréa de "Cardeal Richelieu" e "O Rei Midas" será outro grande acontecimento da United na temporada que passa.

O espectaculo em que se reunem todas as bellezas para construir a belleza maior : "Ella"

Helen Gahagan, em "Ella"

"Ella" é um conjunto de tudo que procuram os espectadores em qualquer parte do mundo. Tem amor glorioso, um drama tão forte que faz empallidecer os dramas que vemos geralmente na téla e constitue o seu todo um espectaculo de grandiosidade incrivel. E que acontecimentos palpitantes!... Os tres aventureiros ousados, Randolph Scott, Helen Mack e Nigel Bruce, entrando no paiz mysterioso e terrivel de Kôr, encontram situações que fariam pasmar os corações mais fortes e corajosos. Lá reina a immortal "Ella", a impiedosa e cruel, tão bella que não pode ser contemplada pelos seus subditos, que tem governado ali durante os seculos pela força do seu poder magnetico. Os tres mortaes são os unicos que conseguem escapar vivos de um desmoronamento de proporções gigantescas, em que uma expedição inteira de nativos, cães e trenós é varrida sem deixar um só vestigio. Achando-se sós naquelle paiz desconhecido, os dois homens e a moça têm uma experiencia horrivel com uma tribu de antropophagos e, finalmente, Helen Mack corre risco de ser sacrificada viva num dos ritos exoticos e deshumanos dos habitantes de Kôr. Merian C. Cooper, o idealizador do inesquecivel "King Kong", foi o productor de "Ella" para a RKO-Radio. Seu nome é garantia da excellencia desse novo espectaculo que o "Broadway Programma" vae lançar na segunda-feira proxima.

Proximos lançamentos do Programma Art

O Programma Art annuncia para este mez e o proximo, as seguintes producções: "O Roubo do Collar", (Tentação), com Victor de Kowa e Jessie Vihrog, movimentada pellicula em torno do supposto roubo de um collar, o que transporta a acção de bordo do um transatlantico de luxo para os mais variados ambientes; "Pimenta Malagueta", comedia do genero explosivo com a "ardentissima" Francis Gaal — a "pequena" mais "sexappeldana" da Europa, e "De Jogador a principe", drama de invulgar concepção, dirigido por Arthur Robinson, com um novo actor — Albrecht Schoenhelc, Brigitte Helm — num papel feito sob medida para o seu typo "exquise" e Handi Knoteck, a ingenua da Ufa que acabamos de ver em "O Barão Cigano".

Franchot Tone tem tres "leadings ladies" em "Rumos da Vida"

Franchet Tone vae apparecer no seu primeiro film para a Warner First National: "Rumos da vida" (Gentlemen are born), que o Odeon apresentará a 14 do corrente. São ellas Jean Muir, a estrella inesquecivel de "Desejavel", Ann Dvorak e Margaret Lindsay, outras duas conhecidisimas interpretes de films recentes. O papel de cada uma, embora diverso, tem egual importancia. "Rumos da vida", apresenta-se como outro esforço da Warner que mais uma vez, sempre pioneira, leva as suas "cameras" para assumptos inexplorados e do maior interesse. Este é o film que relata as aventuras de quatro rapazes, formados pela mesma Academia e que lutam tenazmente para obter um logar neste mundo desorganizado, onde os governos não tiveram ainda o cuidado de preparar campos de aperfeiçoamento ou de immediata acção para os milhares de homens que estudam corajosamente para a obtenção de um diploma.

Films em Cartaz

PALACIO — "Casta Diva" "Alliança Cinematographica" — com Martha Eggerth e Philipps Holmes — Horario: 2 — 4 — 6 — 8 e 10 horas.

ALHAMBRA — "A Nossa Garota" — Fox — com Shirley Temple — Horario: 2 — 3|40 — 5.20 — 7.00 — 8.40 e 10.20.

ODEON — "O Barão Cigano" — Ufa — com Adolf Wohlbruck e Hansi Knotech — Horario: 2 — 3.40 — 4.20 — 7.00 — 8.40 e 10.20.

IMPERIO — "Oh, Marietta" — Metro — com Jeanette Mac Donald e Nelson Eddy — Horario: 2 — 4 — 6 — 8 — e 10 horas.

GLORIA — "Canção do Anoitecer" — M. J. C. — com Evelyn Laye e Fritz Kortner — Horario: 2 — 3.40 — 5.20 — 7.00 — 8.40 e 10.20 horas.

PATHE' PALACIO — "Nas Azas da Morte" — Columbia — com Conrad Nagel e Florence Rice — Horario: 2 — 3.40 — 5.20 — 7.00 — 8.40 e 10.20 horas.

BROADWAY — "Assim Amam as Mulheres" — R. K. O — com Katharine Hepburn — Horario: 2 — 3.40 — 5.20 — 7.00 — 8.40 e 10.20 horas.

REX — "Bosambo" — United — com Paul Robenson e Nina Mae Mc. Kinney — Horario: 2 — 4 — 6 — 8 e 10 horas.

PATHE' — "Viva e Barão" — Metro — com Jimmy Durante — Horario: 1 — 2.40 — 4.20 — 6.00 — 7.40 e 9.20 horas.

CARLOS GOMES — "A Grande Guerra" — Fox — film documentario da guerra 1914-1918.

Mary Ellis, a famosa cantora

Menina ainda, Mary Ellis estreou na Opera Metropolitana obtendo um ruidoso triumpho em "Rose Marie". Entretanto, ella só aceitara o contrato na scena lyrica como meio de induzir seus paes a que a deixassem seguir a profissão theatral, e nada mais.

Naquelle theatro, ainda antes que completasse os vinte annos, Mary Ellis cantou ao lado das maiores figuras da scena lyrica, como Caruso, Scotti e outros de renome.

Foi David Belasco que "descobriu" Mary Ellis e lhe offereceu occasião de apparecer no theatro legitimo. Em Londres, ella foi principal interprete de "Strange Interlude", "Douple Harness" e "Music in the Air", com que se firmou definitivamente no ról das grandes interpretes theatraes.

O Odeon vae exhibir segunda-feira "Primavera em Paris", com Mary Ellis

Em "Primavera em Paris", que o Odeon nos vae dar na proxima semana, Mary Ellis vae reapparecer rodeada de um magnifico grupo de actores.

"A Noiva de Frankenstein"

Karloff em "A Noiva de Frankenstein"

A mulher que Frankenstein adorava, estava em poder do monstro que elle havia criado. Somente havia duas soluções: — criar-lhe uma companheira ou entregar-lhe a sua.

E sendo assim, foi criada uma mulher num laboratorio scientifico e obtida de corpos inanimados de duas mulheres com o coração de uma linda joven... Monstruoso!!... Inacreditavel!!... Imaginem vocês o que será este film. Dominem seus nervos e submetta-os á rude prova de ver "A Noiva de Frankenstein"... e se puder resistir é porque vocês têm qualquer coisa de sobrenatural.

A noiva de "Frankenstein" estreará brevemente no cinema Odeon.

Victor Mc Laglen — Segunda-feira no Pathé

NO DRAMA OUSADISSIMO — "RINDO-SE DA VIDA"

Victor Mc Laglen, Conchita Montenegro, William Boyd, Noah Beery, e outros grandes nomes, são os artistas principaes de "Rindo-se da Vida".

Victor Mc Laglen, tem, neste drama, um papel culminante, uma criação gigantesca. Ultimamente elle tem surgido em dramas que servem para attestar o seu pendor artistico para estes papeis que requerem ousadia, e uma interpretação especial, afim de dar um cunho de convicção a todos os lances pontiuhando-se de maior emoção.

E quantas opportunidades este drama offerece! São ousadias sobre ousadias. Sempre perseguido da policia, Victor Mc Laglen corre o mundo com o seu eterno sorriso de desafio á morte, até que vae para a cidade de Alturas, onde toma logar preponderante entre os contrabandistas do logar. Recebe armas e torna-se o chefe de um movimento revolucionario com o fito de depôr o presidente.

Um drama sensacionalissimo esta!

Jean Harlow, a "Tentação dos Outros", dedica os domingos á sua cabelleira ultra-famosa

Jean Harlow, a "estrella" de "Tentação dos outros"

"Tentação dos outros" aconteceu uma coisa engraçada a Jean... e á sua cabelleira: Jean dedicara um domingo aos cuidados de sua cabelleira, e logo na segunda-feira, pela manhã, dando inicio aos trabalhos do film, Victor Fleming, só de mau, fel-a interpretar uma scena em que Jean tinha que apparecer toda despenteada, brigando com tres mulheres. Jean, naturalmente, não gostou muito, mormente porque precisou derramar pela cabelleira maravilhosa oleos batidos e outras coisas desagradaveis — mas, emfim, não lhe restou outro recurso senão obedecer ás ordens de Fleming.

Em "Tentação dos outros", da Metro-Goldwyn-Mayer, que o Palacio vae estrear segunda-feira, Jean Harlow tem dois galãs: William Powell e Franchot Tone. E dansa e canta varias vezes. E fascina como nunca!

Ann Harding apaixonou-se perdidamente pelo homem que Maureen O'Sullivan adorava. Deu-se então o inevitavel duello de corações em desatino!

Segunda-feira o Gloria vae estrear um luxuoso film Metro-Goldwyn-Mayer que se recommenda particularmente aos espectadores dos trabalhos finos, eivados de subtilezas, envoltos em finuras invulgares. Trata-se de "Corações em Duello", (The Flame Within), que Edmund Goulding escreveu e dirigiu para a Metro, com Ann Harding, Maureen O'Sullivan, Herbert Marshall e Louis Hayward nos primeiros papeis.

A trama é fórte e intensamente suggestiva: uma joven medica apaixona-se loucamente, quando menos esperava ver-se perturbada por um grande amor, por um cliente; esse rapaz, entretanto, é tambem loucamente amado por uma outra mulher uma mulher que a joven medica livrara do suicidio, conseguindo que o joven aceitasse o seu amor.

DR. BRANDINO CORRÊA

Molestias do apparelho Genito - Urinario no homem ou na mulher — OPERAÇÕES — Utero, ovarios prostata, rins, bexiga, etc Cura rapida por processo moderno sem dôr da

GONORRHE'A

e suas complicações — Prostatites, orchites, cystites, estreitamentos, etc. Diathermia. Darsonvalização — Rua Republica do Peru' numero 23, sob., das 7 ás 8 e das 14 ás 18 horas. Domingos e feriados das 7 ás 9 horas

FAVELLA DOS MEUS AMORES

O FILM QUE EVIDENCIA O VALOR DE HUMBERTO MAURO

Dentro de poucos dias o publico carioca conhecerá mais um film nacional de longa metragem. Trata-se de "Favella dos meus Amores" produzido pela "Brasil Vox" ou Carmen Santos que é mais ou menos a mesma coisa.

"Favella dos meus Amores" podia ser sem benevolencia dos criticos, o melhor film nacional até hoje apresentado, mas infelizmente, o capricho absurdo da sua estrella, impediu que se consagrasse este celluloide como uma obra perfeita.

Henrique Pongetti, o brilhante escriptor patricio, não podia ser mais feliz no argumento; mas Carmen Santos não se sujeitou ás suas justas exigencias, dahi as razões para os defeitos chocantes que se nos deparam.

O film desenrola-se totalmente na Favella e Carmen Santos faz o papel de uma moça que odiava os costumes da cidade, passando por isso a viver no "morro"; no emtanto a estrella se apresenta com mais de vinte toilettes de luxo, e ostenta joias carissimas.

Os interiores da sua residencia tambem são muito differentes do que se vê entre as paredes dos nossos authenticos "barracos".

A direcção é de Humberto Mauro, o infatigavel batalhador em prol do nosso cinema.

Quem desconhece as particularidades da filmagem de "Favella dos meus Amores", naturalmente aponta Humberto Mauro como unico responsavel pela apresentação de Carmen Santos; mas quem, como nós, que estamos inteiramente ao par destes detalhes podemos resalvar a responsabilidade do grande director brasileiro, e como reconhecemos o seu valor, encorajamol-o para um outro film sob a sua direcção, desde que neste elle tenha liberdade de acção podendo assim, desenvolver sem "palpites" a sua longa experiencia e os seus largos conhecimentos da technica moderna.

"Favella dos meus Amores" é um film rico de technica, a sua photographia é sem duvida o que já se fez de melhor no nosso cinema. O som é notavel. O anecdotario é interessante e possue dialogos espirituosos.

E' de lamentar que um film com tantos pontos altos, seja prejudicado pelo capricho errado de uma estrella.

A interpretação de Carmen Santos, deixa muito a desejar, apparece demais sempre com a mesma expressão, tem pouco desembaraço, e fala demasiadamente devagar. Nota-se com clareza a unica preoccupação da "dona do film" em apparecer sempre em 1.° plano.

Sylvio Caldas apparece no film para cantar e nada mais. Jayme Costa agrada com as suas "piadas". O galã fez o que poude, é um artista que promette no "ecran". Armando Louza tem o papel mais difficil, e a sua interpretação satisfaz plenamente; falta-lhe, no emtanto, treino deante da "camera".

Apesar dos seus defeitos, que aliás residem exclusivamente na personalidade da estrella, "Favella dos meu Amores" representa progresso do cinema brasileiro.

M. F.

BEBAM CAFE' GLOBO O MELHOR E O MAIS SABOROSO
BOM ATE' A ULTIMA GOTA!

Diario Recreativo

BOM DIA!

Esses turistas que os immensos transatlanticos carregam no seu bojo até a nossa super-muitissima deslumbrante Guanabara e, que ao descer dos ferros têm a entrevistal-os á elegancia londrina do jornalista Basilio Vianna, quando de regresso ás suas plagas motejam da nossa gente, das nossas coisas, dos nossos costumes.

Diminuta é a excepção... Uns dizem que o Pão de Assucar é de pedra. Outros perguntam se o Dedo de Deus é pollegar ou indicador. E, quasi todos, chamam-nos de analphabetos. Dizem que não temos escolas.

O dr. Zé Jobim que já brincou quatro cantos no "mappa-mundi", póde dizer se estou muito distanciado da verdade...

Porém no Carnaval de 36 o "laranja" João Canalle vae derrubar esse conceito. Obrigará a todas as Escolas de Samba a desfilarem pela Avenida Rio Branco. Para que os "globe-trotters" vejam que nós temos escolas, muitas escolas... risonhas e francas.

Jota Efegê.

CENTRO GALLEGO

A festa de sabbado, 12

Sabbado, 12 do corrente, realizará esta instituição um festival artistico-dansante em beneficio de seu Fundo de Soccorros, cujo festival, dado o carinhoso fim a que se destina é de esperar terá a boa acolhida de todos os annos.

O Grupo Comico Lyrico Hispano-Americano cumprindo os nobres fins para o que foi creado, cooperará com o desinteresse de sempre, levando a scena a engraçadissima zarzuella hespanhola "San Juan de Luz" e outros numeros de variedades que opportunamente serão dados a conhecer.

ESCOLA DRAMATICA PROGRESSO CONFIANÇA

No proximo sabbado, na Escola Dramatica Progresso Confiança será levada á scena a bellissima peça em tres actos "Dindinha", do nosso collega de imprensa e festejado escriptor Matheus da Fontoura.

Interpretará a peça os seguintes amadores: Dindinha, Carmen Fernandes; Stella, Orsina Machado; Leda, Eunice Tourinho; Claudio, Alberto de Oliveira; Bobby, Anis Murad; Chauffeur, Walter Fernandes (estréa); Jornaleiro, Luciano Pereira.

A direcção scenica está confiada ao provecto amador Anis Murad. O inicio dar-se-á ás 20 e meia horas.

VIBRAM DE ENTHUSIASMO OS SALÕES DO "ELDORADO DANSA"

A fonte onde o numeroso sequito dos amantes da "vida nocturna", vem saciar a sua sêde de prazeres, é sem duvida alguma, os encantadores salões desse conhecido dancing.

Ali, num ambiente saturado de aromas, as dansas são deliciosamente animadas pelos melodiosos sons do Eldorado-Jazz, onde collabora pelo engrandecimento dessas festas, o conhecido maestro Guilherme.

Será esse mez, que os cantores e compositores de samba, desfrutarão innumeras surprezas, proporcionadas pelos diligentes Nicoláu, Jayme Ferreira e Nunes.

Aguardemos, pois, tão retumbantes festas que assignalarão a marcha triumphante do "Eldorado Dansas".

FESTA DE SÃO COSMO E SÃO DAMIÃO

A mme. Olga Silva, esposa do capitão José da Silva, alto funccionario da Casa da Moeda, como vem fazendo todos os annos, mandará rezar no proximo dia 5 do corrente, uma missa em louvor aosmilagrosos São Cosmo e São Damião, na egreja de Bom Jesus do Calvario, ás 10 horas.

A noite, o casal José da Silva dará ás pessoas de suas relações, uma recepção intima, abrilhantada por uma orchestra de professores.

SUL AMERICA F. C.

O baile do proximo sabbado

A "Ala dos Lords" filiada ao Sul America F. C. vae realizar na séde deste club, á rua do Mattoso n. 16, um estupendo baile em homenagem ao dr. João da Costa Pinto.

A data escolhida para essa festa foi a de 5 do corrente, sabbado proximo, e os "lords" que fazem parte da referida ala estão em francos preparativos.

O trancurso do baile será das 22 horas ás 4. Optimo jazz-band impulsionará as dansas executando todas as novidades em sambas e foxes.

PASSEIO MARITIMO NA BAHIA DE GUANABARA

Sua realização no proximo mez

No dia 17 de novembro, domingo, realizar-se-á um attraente passeio maritimo á bordo do vapor "Mocanguê" do Lloyd Brasileiro.

Este passeio será abrilhantado com a presença de tres optimos conjunctos musicaes, provavelmente a Jazz Floresta, a Jazz Cruzeiro e o Choro Gloria.

Os ingressos que serão vendidos ao preço de 5$ poderão ser procurados em diversas casas commerciaes ou com o proprio organizador dessa excursão, sr. Floriano de Oliveira (Casquinha).

PENHA CLUB

A tarde-noite dansante de domingo passado

Homenageando os chronistas recreativos paulistas e cariocas o Penha offereceu-lhes no ultimo domingo de setembro, uma grandiosa festa. Testa bellissima que, pelo exito alcançado fez brilhar a estrella do presidente José B. Linhares.

Os jornalistas de S. Paulo que chegaram á séde da rua Nicaragua, ás 20 horas, foram recebidos sob salva de palmas e, após a sua apresentação, saudou-os o orador official do club offerecendo-lhes uma linda lembrança dessa festividade.

Agradeceu pelos homenageados paulistas o dr. Roberto Fleury, e, em nome dos cariocas falou o nosso confrade Antonio Velloso (K. Nôa), sendo ambos muito applaudidos.

A Jazz Indian e o conjuncto Turunas Cariocas conseguiram empolgar os dansarinos executando um repertorio modernismo que foi bisado sob palmas insistentes.

DUAS POR DIA

O almoço que o K. Rapeta offereceu no dia de seu natal foi comido por jornalistas de diversos orgãos cariocas, excepto do vespertino "A Noite". E, já hontem, o K. Zinho fazia a sua ironia:

— Não gostei do banquete do K. Rapeta! Só tinha gente da "nota"...

Quando o K. Nôa foi apresentado, no palco do Penha Club ao representante d' "A Platéa" de S. Paulo, disse com espanto:

— Muito prazer! E' a primeira vez que veja "a platéa" num "palco"...

Para serem promovidos é preciso um juizo synthetico

O PRESIDENTE DA COMMISSÃO DE PROMOÇÕES DO EXERCITO TELEGRAPHOU AOS CHEFES MILITARES

O general Pantaleão Pessôa, presidente da Commissão de Promoções, endereçou aos chefes militares, o seguinte telegramma-circular:

"Afim de dar cumprimento, nova lei promoções (artigo 71) solicito srs. commandantes regiões, chefes estabelecimentos militares enviarem esta commissão até dia 15 novembro futuro, impreterivelmente juizos syntheticos, commandante região, brigada, corpos e serviços, sobre valor officiaes condições entrarem em lista, accordo artigo 22 citada lei, devendo abranger infantaria tenente-coronel até Joaquim Furtado Sobrinho; major até Franklin Emilio Rodrigues; capitão até João Ururahy Magalhães; na cavallaria até tenente-coronel Mario Xavier; major até Octavio de Siqueira; capitão até Inima Siqueira; na artilharia tenente-coronel até Gustavo Cordeiro de Faria; major até Agenor Leite de Aguiar; capitão até Olindo Denys; na engenharia tenente-coronel até Manoel Maria de Castro Neves; major Firmino Fernando de Moraes Carneiro; capitão no quadro ordinario Hugo de Castro e no quadro A Saul de Barros Camara; na aviação tenente-coronel até Eduardo Gomes; major Samuel Ribeiro Gomes Pereira; capitão Armando Perdigão; quadro de medicos tenente-coronel até Antonio de Castro Pinto; major Virgilio Ovidio Pereira da Costa; capitão até Murillo Monteiro da Silva; intendentes de guerra tenente-coronel até Agostinho Ribas; major Waldemar Rocha; corpo de intendentes extincto, major até Joaquim Nunes de Carvalho; capitão Severino Monteiro Silva; suadro de pharmaceuticos, tenente-coronel até Octavio Ferreira; major Joaquim Marcellino Coelho; capitão João Siqueira Dias Sobrinho; quadro veterinarios, major até Alfredo Ferreira; capitão Waldomiro Pimentel; quadro de dentistas major até Alvaro Neves da Costa."

Dr. Alvaro Moutinho

Doenças dos rins, bexiga, prostata, etc. Cura rapida sem dor

da GONORRHE'A

aguda ou chronica e suas complicações no homem e na mulher, prostatites, cistites, orchites. Inflammações do utero, ovarios, etc. Tratamento pela electricidade. Diathermia. D'Arsonvalização. Oronotherapia. Estreitamento da Urethra.

IMPOTENCIA

10 ás 18 — Buenos Aires, 77-4.°

DR. BOLONHA DE CAMPOS

Clinica medica — Doenças de senhoras e crianças — Partos — Tratamento rapido e moderno da erysipela Cons. R. S. José, 106-3.° — Ph. 22-7070 — Segundas quartas e sextas das 2 ás 5 horas. Terças, quintas e sabbados, das 9 ás 11. Res. Rua Alexandre Ferreira, 40-Gaea — Phone 26-2068

TINTA BRASILIA
A MELHOR

Dr. AUGUSTO PAULINO FILHO
Dr. FERNANDO PAULINO
VIAS URINARIAS. Tratamento da gonorrhéa e suas complicações no homem e na mulher. Edificio Castello — Av. Nilo Peçanha, 151-9. and. Tel. 22-7207 — Diariamente de 2 ás 7

A GUERRA ITALO-ETHIOPE

O REARMAMENTO DA INGLATERRA

RESULTADOS DA CONFERENCIA CONSERVADORA DE BOURNEMOUTH

LONDRES, 3 — (H.) — A conferencia conservadora reunida em Bournemouth reclamou unanimemente o rearmamento da Grã Bretanha.

A resolução adoptada, para justificar parcialmente as reivindicações no plano da collaboração internacional, insiste nas obrigações a que a Grã Bretanha deve permanecer fiel e enumera uma serie de medidas precisas.

A resolução cita a necessidade de elevar a producção industrial ao ponto de permittir a paridade aerea com qualquer potencia á distancia de ataque das costas do Reino Unido, preconisa a reconstituição da frota britannica e aconselha a adhesão sem reservas a todos os sacrificios financeiros de que o governo necessitar para realização das reformas projectadas.

Depois do discurso por sir Henry Page Croft, estabeleceram-se os verdadeiros debates com a intervenção de sir Edward Criggs, que embora reclamasse a reorganização da defesa nacional, sem um só momento de atrazo, insistiu nas obrigações internacionaes da Grã Bretanha, e relembrou a missão tradicional do partido conservador na defesa do paiz.

"Este dever, proseguiu o orador, incumbe-lhe mais uma vez quando grandes dictaduras ameaçam a nossa liberdade. As obrigações do covenant exigem que a Grã Bretanha permaneça forte. Se não formos fortes não haverá esperança para Genebra".

O sr. Hannon reconheceu a necessidade de defender a Sociedade das Nações e affirmou que a situação internacional reclama a resurreição do poderio naval britannico. Propoz, sob applausos da assistencia, o lançamento de um grande emprestimo nacional da defesa, consagrado ao equipamento naval.

O sr. Winston Churchill declarou-se de accordo com sir Edward Criggs. Affirmou que o pacifismo "tory" era atacado pelos proprios trabalhistas que empregam uma linguagem bellicosa e aggressiva.

Entre risos o orador accrescentou: "Sir Stafford-Cripps está prompto a bater-se. Lloyd George, se o deixassem agir, declararia a guerra a todo mundo. Nós, os "tories" parecemos ser os unicos pacifistas sinceros do paiz. A politica socialista consiste simplesmente em desarmar e depois procurar querellas".

Ao terminar o orador prestou homenagem aos srs. Stanley Baldwin e Neville Chamberlain e concitou-os a usarem do credito que souberam restaurar para manter a Grã Bretanha na força, segurança e liberdade.

(Conclusão da 4ª pagina).

A DEFESA DO CANAL DE SUEZ

LONDRES, 3 (Havas) — Informações particulares transmittidas a Londres dizem que o alto commando britannico do Egypto está preoccupado em organizar e reforçar a defesa do Canal de Suez. As indicações accrescentam que foi assignalada a concentração de tropas inglezas em varios pontos e que foram installadas varias baterias de defesa anti-aerea.

"A ETHIOPIA NAO ESQUECERA' A NOBREZA DA INGLATERRA"

ADDIS ABEBA, 3 (Havas) — Em entrevista concedida a representantes da imprensa, o Negus confirmou a passagem da fronteira pelas tropas italianas e o bombardeio de Adua e Adigrat.

Por essa occasião o imperador disse: "Desejo exprimir ao povo britannico os nossos mais sinceros agradecimentos pelos esforços dos seus homens politicos a favor da paz. A Ethiopia nunca esquecerá a nobreza de que a Inglaterra deu provas para o povo ethiope. Achamos que o embargo sobre a exportação de armas para a Ethiopia deveria ser levantado immediatamente, visto que a Italia não sómente nos ameaçou como fez atravessar as nossas fronteiras e bombardeou Adua e Adigrat. Desejamos repetir mais uma vez que durante longos mezes fizemos todos os esforços possiveis para manter a paz, mas em vão. Só nos resta actualmente defender o nosso territorio, o que faremos até o fim."

O REI JORGE NÃO DESEJA INCIDENTES ENTRE A INGLATERRA E A ITALIA

ROMA, 3 (Havas) — O correspondente em Londres do "Lavoro Fascista" communica: ""Consta que o rei da Inglaterra insistiu junto de Lord Halifax, ministro da Guerra, para que sejam empregados todos os esforços no sentido de evitar todo e qualquer incidente susceptivel de provocar um attricto entre a Inglaterra e a Italia.

Tambem nos informaram que o rei Jorge V está em correspondencia regular com seu primo o rei Victor Manuel."

LEAES AO NEGUS

ADDIS ABEBA, 3 (Havas) — O Negus appareceu esta manhã á saccada do palacio imperial e foi enthusiasticamente acclamado por milhares de subditos, que brandiam sabres e revolveres em signal de lealdade ao imperador.

INTENSA ACTIVIDADE NA EMBAIXADA ITALIANA EM LONDRES

LONDRES, 3 (Havas) — Esta manhã reina intensa actividade na séde da embaixada da Italia.

Durante a noite passada foi recebido ali grande numero de telegrammas cifrados procedentes de Roma.

A CAMARA MEXICANA CONTRA A GUERRA IMPERIALISTA

MEXICO, 3 (Havas) — A Camara dos Deputados approvou, unanimemente, uma resolução convidando o proletariado mundial "a se revoltar contra as acções criminosas do capitalismo de que as guerras imperialistas são a consequencia."

A resolução foi votada em consequencia das noticias de que as tropas italianas tinham invadido o territorio da Ethiopia.

EXERCICIOS DE ALERTA EM VARSOVIA

VARSOVIA, 3 (Havas) — Foram realizados nesta capital exercicios de alerta para o caso de ataques aereos.

EXERCICIOS DE ALARME EM PLYMOUTH

PLYMOUTH, 3 (Havas) — Realizaram-se na noite passada exercicios de alarme por ataque aereo, nesta cidade. A's 23 horas, ouviram-se as sereias avisando a população da approximação dos aviões. Suppoz-se que o ataque durou duas horas e que durante esse tempo não era visivel nenhuma luz.

O "BERWICK" CHEGOU A ADEN

ADEN, 3 — (Havas) — Chegou esta manhã o cruzador britannico "Berwick" procedente da China. O "Berwick" é uma das unidades construidas para a frota do Reino Unido e traz a bordo um hydro-avião.

REAFFIRMADA A COOPERAÇÃO ANGLO-EGYPCIA

CAIRO, 3 — (Havas) — O Alto Commissario da Grã-Bretanha no Egypto fez esta manhã ao chefe do governo uma visita durante a qual foi reaffirmada a cooperação anglo-egypcia nas actuaes circumstancias.

OS EFFEITOS DAS SANCÇÕES

LONDRES, 3 — (Havas) — A opinião corrente nos meios autorizados de Londres é que entre as sancções economicas a serem postas em vigor, salvo a manutenção do embargo sobre o fornecimento de armas para o governo de Roma, duas somente poderiam ser objecto da applicação pratica, efficiente, em caso de perigos para a situação internacional: sancções financeiras e interdicção de acquisição de mercadorias italianas. As sancções financeiras comportam a prohibição de concessão ao Estado e communidades nacionaes italianas de creditos seja a que prazo fôr. Quanto á questão das importações de mercadorias italianas, a impressão é que a medida reduziria grandemente o poder acquisitivo da Italia no estrangeiro.

Com effeito, cerca de 60 % das exportações italianas são absorvidas por Estados membros da Sociedade das Nações, entre os quaes a Inglaterra figura com 11 % e a França e a Suissa com 8 %. Entre os Estados não membros, a Allemanha importa 11 % da cifra global e os Estados Unidos cerca de 9 %. Mesmo sem adhesão da União norte-americana, acredita-se que a interdicção paralysaria largamente as exportações da Italia, emquanto as disponibilidades monetarias ficariam supprimidas, em consequencia da rarefação do credito.

Não se poderia esperar, de facto, effeitos immediatos, que parecem, entretanto, susceptiveis de prevenir uma possivel peoria da situação com o prolongamento das hostilidades. A adopção das providencias visadas não acarretaria, na opinião dos mesmos circulos, a organização de nenhum bloco, pois as interdicções seriam levadas a effeito pelos diversos paizes, independentemente, e impostas ao commercio nacional de cada um, o que diminuiria a possibilidade de incidentes com a Italia.

A ESQUADRILHA "DISPERATA"

PARIS, 3 (Havas) — O correspondente especial do "Paris-Soir" em Roma, sr. Sauerwein informa que se annuncia ali que o conde Ciano, genro do senhor Mussolini, commanda a esquadrilha "Disperata" (Desesperada), nome que recorda a famosa secção de assalto fascista, dos tempos da marcha sobre Roma.

A LEGAÇÃO ITALIANA EM ADDIS-ABEBA GUARDADA

ADDIS-ABEBA, 3 (Havas) — O governo ethiope determinou, ao que consta, que uma companhia da guarda imperial, armada de metralhadoras, proteja a legação da Italia.

Quanto ao ministro da Italia, conde de Vinci, ignora-se ainda se, nas circumstancias actuaes, a sua partida desta capital poderá ser autorizada.

O Japão Não Abandonará a Neutralidade

TOKIO, 3 (Havas) — A Agencia Rengo assignala que nos meios diplomaticos que discutem o conflicto italo-ethiope, se assegura que o Japão não abandonará a neutralidade.

Observa-se a proposito que o Japão não mais faz parte da Sociedade das Nações e não mais tem, portanto, obrigações para com esta caso seja applicado contra a Italia o artigo 16 do "covenant".

REFUGIARAM-SE NA LEGAÇÃO ITALIANA

ADDIS-ABEBA, 3 (Havas) — Cerca de cincoenta italianos refugiaram-se hoje á tarde na legação da Italia, receiando represalias. Correm rumores de que o pessoal da legação deixaria durante a noite de hoje esta capital.

Soube-se tambem que o consul do Egypto recebeu ordem para proceder immediatamente á evacuação de todos os egypcios residentes na Abyssinia.

AINDA O BOMBARDEIO DE ADUA

ADDIS-ABEBA, 3 (Havas) — A Agencia Reuter precisa agora que mulheres e crianças, filhos dos soldados que se encontram agglomerados nas cercanias de Adua foram mortos em grande numero, durante o bombardeamento da cidade. Accrescenta-se ainda que não sendo a cidade defendida por baterias anti-aereas, os aviões puderam voar á altitude particularmente baixa.

O BARÃO ALOISI VOLTA A GENEBRA

GENEBRA, 3 (Havas) — Os circulos officiaes italianos annunciam que o delegado da Italia, barão Pompeo Aloisi, chegará aqui no proximo sabbado.

NÃO HA COMMUNICADO OFFICIAL ITALIANO

ROMA, 3 (Havas) — Nos circulos officiaes não é dada nenhuma outra informação, além das contidas no communicado numero dez, do Ministerio da Imprensa e da Propaganda. Segundo estas informações, conclue-se que as tropas italianas melhoraram simplesmente o "statu quo". Não se trata de combates.

Todavia, de accordo com informações colhidas em meios geralmente bem informados, os primeiros choques teriam occorrido hoje. Ao que parece esses contactos produziram-se na direcção de Adua.

Um Aspecto da Guerra Moderna

Um dos ultimos exercicios do Exercito italiano — uma esquadra equipada para prestar soccorros á população numa zona occupada pelos gazes asphyxiantes

Bombardeio Aereo de Adua

O COMMUNICADO ABEXIM — OS ITALIANOS FORAM REPELLIDOS EM OGAME

ADDIS-ABEBA, 3 (Havas) — O ministro dos negocios estrangeiros telegraphou á Sociedade das Nações communicando-lhe os detalhes do bombardeio de Adua.

O primeiro raid foi effectuado de madrugada, por quatro aviões.

A primeira bomba caiu no hospital onde estava arvorada a bandeira da Cruz Vermelha.

O segundo raid effectuou-se ás dez horas da manhã, com dois apparelhos.

Foram lançadas, ao todo, 78 bombas.

Consta que as forças ethiopes repelliram os italianos na provincia de Ogame, entre Adua e Adegat.

O máo tempo teria paralysado a acção dos aviões italianos. Affirma-se que alguns delles por motivo, tiveram de voltar quando se dirigiam para esta capital.

O governo installou metralhadoras contra aviões no posto central de radio e nos pontos estrategicos de Addis-Abeba.

As tropas protegem as casas dos subditos italianos.

O ministro e o addido militar da Italia foram escoltados pelas tropas durante um passeio que deram pela cidade.

Dia ao D. P. E.

Estão de dia hoje, ao Departamento do Pessoal do Exercito, o sargento Epiphanio Barbosa de Souza e soldado Mausilio Torres de Carvalho Barbosa.

As conferencisa do "Centro D. Vital"

FALARA' HOJE UM ILLUSTRE BENEDICTINO

Semana a semana vae augmentando no publico o interesse em torno das conferencias de cultura que o Centro D. Vital está promovendo, ás 21 horas, na sua séde, á praça 15 de Novembro 101, 2º andar.

Vultos notaveis em nossas letras, na sciencia medica, nas artes, na engenharia, na philosophia e theologia, occupam a tribuna e durante uma hora deliciam seus ouvintes em torno de assumptos que muito concorrem para a acquisição de uma maior bagagem de conhecimentos, como ainda para o fortalecimento do espirito e elevação da alma.

Na semana passada, a conferencia do engenheiro architecto dr. Penna Firme, sobre a architectura em nossos templos, fez evocar um mundo de coisas da historia nacional, e dos preludios da fé religiosa do nosso povo.

A conferencia que vae ser hoje feita por d. Martinho Michler, o illustrado monge benedictino que o Rio de Janeiro já conhece e admira, versará sobre o movimento liturgico que está empolgando o mundo christão.

Estão convidados para ella os socios do Centro D. Vital, academicos e professores, bem como as exmas. familias, porque a entrada é franca.

ITALIANOS QUE DE S. PAULO VÃO PARA A GUERRA

O EMBARQUE NO "AUGUSTUS"

S. PAULO, 3 — (A. B.) — Procedentes do Rio Grande do Sul, chegaram, hoje, a esta capital, vinte voluntarios italianos que vão combater na Abyssinia.

Commandando o pelotão de soldados da Italia veiu o tenente Martini.

Aguardavam na estação da Sorocabana, os combatentes que partirão amanhã de Santos, no "Augustus", varios elementos da colonia do paiz amigo, entre os quaes o cav. Pizani, representante do consulado geral da Italia.

O contingente de voluntarios foi festivamente recebido por seus patricios na estação da Sorocabana.

Alegres, bem dispostos, enthusiasmados, desembarcaram os voluntarios italianos da terra gaúcha, dirigindo-se, logo depois, para a estação da Luz, onde tomaram trem que os conduziu a Santos.

S. PAULO, 3 — (A. B.) — Deverão embarcar, amanhã, ás 13 horas, na estação da Luz, os voluntarios italianos que no "Augustus", em Santos, seguirão para a Africa Oriental, afim de pelejarem pela causa que ora empolga os filhos da Italia.

Esses combatentes, em numero de 105, farão parte da Legião commandada por Piere Farini.

A colonia italiana desta capital, bem como amigos e admiradores dos destemidos voluntarios, far-lhe-ão, amanhã por occasião do embarque, carinhosa manifestação.

E' commandante desta tropa o tenente coronel de artilharia, sr. Ricardo Vialardi.

A MOBILIZAÇÃO ETHIOPE

A PROCLAMAÇÃO DO NEGUS

ADDIS ABEBA, 3 (Do enviado especial da Agencia Havas). — E' o seguinte o texto da proclamação da mobilização geral: "O leão vencedor da tribu de Judá, Haile Selassié 1º, aos seus soldados. — A Italia, desejosa de reduzir o nosso paiz á servidão, prepara-se para nos atacar, renegando a sua assignatura no pacto da Sociedade das Nações, violando a promessa de paz que fez pelo tratado italo-ethiope de 1928, destruindo todos os seus compromissos internacionaes.

Nesta hora grave que cada um de vós se levante em armas e accorra em defesa do paiz.

Soldados! Grupae-vos em torno dos vossos chefes e obedecei com um só sentimento. Repelli os invasores. Que aquelles, incapazes de combater por fraqueza ou enfermidade tomem parte na luta sagrada, orando por nós.

A aggressão da Italia revolta a opinião do mundo inteiro. Deus está comnosco. Todos pelo Imperador e pela Patria".

A leitura foi feita pelo ministro da penna, do pateo do palacio imperial, na presença de innumeros guerreiros, no meio de religioso silencio.

O tempo era magnifico e o sol ardente brilhava com a cessação da estação das aguas. A montanha Entotto, contra a qual se encosta a residencia do Negus, offerecia um quadro magnifico de verdura. Cada phrase da proclamação era acompanhada pelo som surdo do tambor.

Ao terminar a leitura todos os soldados presentes applaudiram freneticamente, com gestos guerreiros e os sabres desembainhados.

BOMBARDEADA A PRAÇA DE ADUA

(Conclusão da 1ª pagina).

que a noticia do "bombardeamento de hospitaes da Cruz Vermelha de Adua por aviões era destituida de qualquer fundamento."

LONDRES, 3 (Havas) — Foram reforçados os serviços de patrulhamento nas cercanias do edificio da Embaixada da Italia nesta capital, afim de prevenir qualquer incidente.

O assassinio de um motocyclista precipita o ataque

PARIS, 3 (Havas) — Tendo recebido noticia do assisinio de um motocyclista italiano, o general De Bono — diz a enviada especial de "Le Journal" em Asmara, sra. Maria Edith de Bonneuil — ordenou ás tropas que atravessassem o Marel, que estabelece a linha divisoria da fronteira. A ordem foi executada, accrescenta a referida jornalista, ás seis e meia da manhã, sob a direcção do proprio general De Bono, emquanto as 14ª e 15ª esquadrilhas de bombardeio, da qual fazem parte o Conde de Ciano e dois filhos do sr. Mussolini, voavam sobre a Abyssinia para lançar, não bombas, mas innumeros exemplares de um manifesto dirigido ás populações civis.

A jornalista relata, por outro lado, o enthusiasmo com que foi acolhida a leitura da proclamação feita pelo Conde de Ciano depois que os sinos deram o signal de mobilização.

Ateou fogo ás vestes

A TRESLOUCADA, QUE SOFFREU QUEIMADURAS DE 1.º, 2.º E 3.º GRA'OS, FOI INTERNADA NO H. P. S.

Desgostosa da vida tentou suicidar-se, hontem, incendiando as vestes, a decahida Maria Francisca de Souza, de cor branca, com 44 annos de idade, casada e residente á rua Julio do Carmo n.º 322.

A victima, que soffreu queimaduras de 1.º, 2.º e 3.º gráos, recebeu os curativos necessarios no Posto Central da Assistencia, sendo em seguida internada no Hospital de Prompto Soccorro, em estado grave.

O mais joven aviador francez

TEM APENAS 14 ANNOS DE EDADE

PARIS, 3 — (H.) — Michel Debray, o mais joven aviador da França, pois conta apenas 14 annos de idade, obteve a carta de piloto depois de seis horas e trinta minutos de vôo, num apparelho de duplo commando.

O joven aviador vôou com permissão do Aero Club de Abbeville.

Uma conferencia sobre "Naturismo"

O sr. Aleixo Alves de Souza, presidente da Sociedade Naturista do Brasil, sob os auspicios desta sociedade realizará amanhã, ás 20 1|2 horas, uma conferencia sob o thema "Naturismo".

A conferencia terá logar na Escola Nacional de Bellas Artes e a entrada será franca.

ENEL --- Rua Buenos Aires, 23 -- Tel. 23-4236 --- ENEL

Venda de apolices dos emprestimos internos em prestações mensaes em condições as mais vantajosas do mercado. Procure informações pelo Telephone 23-4236

EMPRESA NACIONAL DE ECONOMIA LTDA.

Secção Economica do DIARIO CARIOCA
Direcção, F. J. TEIXEIRA LEITE

Diario Economico

ASPECTOS DA PRODUCÇÃO MINERAL

Os esforços que estão sendo desenvolvidos pela Prefeitura do Districto Federal no sentido de criar uma corrente de turismo para o Brasil são dignos dos maiores louvores. Tornando o nosso paiz mais conhecido no estrangeiro, irão desapparecendo a pouco e pouco uma série de preconceitos e lendas que se formavam em torno da vida brasileira.

Seria necessario, porém, que a par da campanha em pról do turismo estrangeiro se fizesse um largo esforço no intuito de tornar o Brasil mais conhecido dos proprios brasileiros, evitando-se dessarte a proliferação de asneiras que, geradas nas calçadas, correm até os bairros e suburbios mais longinquos com fóros de verdades indiscutiveis.

Na falta de recursos orçamentarios para proporcionar aos "salvadores da patria" viagens educacionaes no interior do paiz, a leitura de publicações estatisticas criteriosamente colligidas permittiria desfazer muitas das balleias idiotas que são vehiculadas sobre a economia brasileira.

O Ministerio do Exterior vem de prestar um excellente serviço á obra do descobrimento das realidades brasileiras, dando á estampa o folheto "Brasil-1935", excellente collecção de dados estatisticos seguidos de commentarios illustrados.

E' do trabalho que o Itamaraty organizou e cuja feitura foi presidida pelo proprio titular das Relações Exteriores que extraimos os dados adeante transcriptos sobre a producção mineral.

Com effeito, é correntia a assertiva de que pouco ou nada temos progredido nesse sector de fundamental importancia para o nosso desenvolvimento economico. As estatisticas desmentem de maneira categorica tal conceito. Tomemos apenas as industrias carbonifera, a de ferro e a do cimento.

Em 1926 o Brasil produzia 336.180 toneladas de carvão. Em 1930 essa producção era de 376.302, passando em 1934 a 622.156 toneladas, ou seja quasi o dobro da de 1926.

Quanto ao desenvolvimento da industria siderurgica, o quadro abaixo fala bem alto:

	Ferro guza Tons.	Aço Tons.	Laminados Tons.
1926	21.299	4.301	16.051
1930	35.305	9.311	25.895
1934	56.924	23.950	48.699

Ainda mais notavel é o crescimento da industria de cimento:

	Tons.
1926	13.382
1930	87.160
1934	310.486

Verifica-se dahi a falta de razão dos que affirmam emphaticamente que o Brasil continua num regime economico semi-colonial, incapaz de acompanhar o rythmo do progresso mundial. A situação brasileira, em confronto com a dos outros paizes do mundo, demonstra ao contrario que a nossa marcha ascencional permitte antever um futuro de immensa prosperidade.

* * *

A QUESTÃO DO CARBURANTE

Já está em mãos do sr. Pedro Ernesto a indicação do Conselho Federal de Commercio Exterior sobre o debatido caso do preço da gasolina.

Deixando embora a criterio do governador do Districto a solução do problema, o C. Federal suggere o aproveitamento da suggestão dos srs. Raul Leite e José Maria de Lacerda no sentido de ser estabelecida a obrigatoriedade da venda do alcool motor sempre a preço mais barato do que o da gasolina.

Em notas successivas temos mostrado as incontestaveis vantagens que decorreriam para a economia nacional com a concessão de premio ao consumo do alcool-motor, premio esse que seria representado pela differença de preço entre os dois carburantes.

Compreendemos bem as difficuldades que o governador carioca tem a remover no sentido de, acautelando os interesses da numerosa classe dos chauffeurs e dos garagistas, resguardar os do publico.

As formulas apresentadas pelas companhias de gasolina tinham o aspecto antipathico de exigirem sacrificios ou dos chauffeurs, ou dos garagistas, ou do erario publico. Ao contrario disso, com uma alta visão dos verdadeiros interesses nacionaes, conseguiram os srs. Raul Leite e José Maria de Lacerda uma solução equanime para os interessados directos e que serve de maneira perfeita aos grandes interesses nacionaes em jogo.

O alcool motor pode dentro em pouco substituir victoriosamente a gasolina, desde que não lhe falte o indispensavel apoio dos poderes publicos.

* * *

BOLETIM DIARIO DE INFORMAÇÕES ECONOMICAS

Communicado do Escriptorio de Informações do Departamento Nacional da Industria e Commercio:

A EXPORTAÇÃO DE ALGODÃO EM PERNAMBUCO

Durante a safra de 1º de agosto de 1934 a 31 de julho de 1935, entraram na praça de Recife, (algodão) em pluma, 207.245 volumes ou 21.876.744 kilos, sendo 147.764 volumes ou 14.816.218 kilos de producção do Estado, 59.481 volumes ou 7.060526 kilos importados de outros Estados. A exportação geral, foi 86.759 volumes com 15.824.851 kilos e o valor official 56.568:095$940, ficando em stock 1.160.824 kilos. Essa exportação destribuiu-se assim: para o exterior, 14.175.952 kilos no valor de 51.086:719$000, contra 7.221.026 kilos e 18.717:651$000, no anno anterior; para o interior do paiz,... 1.648.898 kilos, no valor de 5.481:376$ contra 725.097 kilos no valor de 1.763:186$000 no anno anterior. As entradas desse producto em Recife foram, na safra de 1934-1935, 21.876.744 kilos e na de 1933-34, de 14.358.395 kilos, isto é, mais 7.518.349 kilos em 1934-35. O stock, em 31 de julho de 1935, registrando-se uma differença para a safra de 1935, no tatal de 192.397 kilos. Os exportadores são os seguintes: Soc. Algodoeira do Nordeste Brasileiro S|A, Boxwell & Cia., José T. de Moura & Cia., Annibal Gouvêa, Manoel Pedro da Cunha & Cia., Hansen d'Angelo & Cia. Ltda., Anderson, Clayton & Cia. Ltda., José de Vasconcellos & Cia., Paulo Peixoto, Pessoa Albuquerque & Cia., S|A Wharton Pedrosa, Sebastião Malta Arcoverde, Martins & Canuto. Durante a safra de 1934-35, o Estado de Pernambuco exportou para o exterior 14.176 toneladas de algodão, no valor de 51.087 contos, assim assim distribuidos, desprezados as fracções de toneladas e contos de réis:

Porto do destino	Toneladas	Contos
Liverpool	3.707	12.868:000$
Bremen	3.344	12:606:000$
Hamburco	2.162	8.466:000$
Antuerpia	1.724	6.168:000$
Genova	1.282	4.307:000$
Leixões	735	2.528:000$
Havre	345	1.218:000$
Napoles	556	1.859:000$
Dunkerque	125	422:000$
Gdynia	80	291:000$
Veneza	66	212:000$
Trieste	44	136:000$
Total	14.175	51.086:000$
Anno anterior	7.221	18.717:000$
Diffç. para mais	6.954	32.369:000$
	Para o interior	Contos
Rio de Janeiro	1.173	3.911:000$
Rio de Janeiro	1.173	3.911:000$
Santos	263	817:000$
Pelotas	144	499:000$
Itajahy	37	141:000$
Blumenau	29	111:000$
Total	1.648	5.481:000$
Anno anterior	725	1.763:000$
Diffç. para mais	923	3.718:000$

A DEFESA DO MERCADO DE HERVA-MATE

Acaba de organizar-se, em Canoinhas, no Estado de Santa Catharina, a Confederação Nacional dos Consorcios Cooperativos de Profissionaes de Mate Brasil, de que fazem parte representantes de todos os municipios productores de herva mate, desse e do vizinho Estado do Paraná, os quaes, em acção conjuncta, se propõem a defender, por meio dessa organização, a producção hervateira da situação precaria em que se encontra actualmente.

A EXPORTAÇÃO DE TECIDO

Está tomando um certo incremento a explorações dos timboaes brasileiros e que existem em quasi todos os Estados. Desse vegetal se extrae a rotenona, veneno entre cujas virtudes insecticidas, os norteamericanos constataram a de não prejudicar as plantações, como occorre com a applicação de outros. Entre os Estados do norte já figuram como exportadores de timbó, o Pará e o Piauhy; e agora a firma Kropsch & C. Ltda., em carta dirigida ao Escriptorio de Informações deste Departamento acaba de enviar uma amostra de timbó procedente do Estado de Minas para estudo e inicio de uma regular exploração que poderá tomar grande vulto, dada a vastidão dos timboaes mineiros.

PELOS ESTADOS

NATAL, 26 (E. I.) — Cotação do dia 24 para os artigos de exportação: algodão em pluma. Seridó, 50$760 a 58$900; Sertão, 51$915 a 53$; assucar cystal, 1$200; demedara, $900; bruto, $600; borracha, 1$; caroço de algodão, $100; cera de carnauba, olho, 6$; palha, 5$; couros bovinos espichados, 2$800; meio sal, 2$500; salgados, 1$800; salmourados, 1$100; paina, $900; pelles de caprinos, 7$; lanigeros, 6$; semente de mamona, $300.

— Cotação do dia 25, para os artigos de exportação: algodão em pluma, Seridó, 50$760 a 58$500; Sertão, 51$915 a 53$000; assucar crystal, 1$200; demerara, $900; bruto, $600; borracha, 1$; caroço de algodão, $100; cera de carnauba, olho, 6$; palha 5$; couros bovinos espichados, 2$800; meio sal, 2$500; salgados, 1$800; salmourados, 1$100; paina, $900; pelles de caprinos, 7$; lanigeros, 6$; semente de mamona, $300.

ARACAJU', 26 (E. I.) — Movimento do mercado: stocks, de assucar crystal, 3 000 saccos, cotação 516 réis; tecidos de algodão, 2.200 fardos, kilo 4$; algodão em rama, 1.200 fardos, 2$433 o kilo; arroz pilado, pequeno stock, a 580 réis o kilo e sal grosso 300.000 saccos a 50 réis o kilo nos depositos despezas por conta do comprador. Estimativa da safra de assucar, 1935-36, 800.000 saccos, enviar informes sobre outros productos, em virtude de não termos quantidades exportaveis.

— No dia 23: stocks, de assucar,.... 2.076 saccos; algodão em rama, 1.675 fardos; tecidos, 189 fardos; fumo em corda, 572 rolos; couros seccos salgados, 2.212 couros; com as seguintes cotações: $516, kilo de assucar; 2.433, algodão em rama; 4$000, tecidos; 1$333, fumo de corda; 2$100, couros seccos salgados. Foram exportados: tecidos, 20 fardos no valor de 3:936$000.

Moscoso Castro & C. Ltd.
CASA BANCARIA
DEPOSITOS, EMPRESTIMOS E DESCONTOS, A'S MELHORES TAXAS
RUA DA ALFANDEGA, 51
TEL. 23-3937 — RIO DE JANEIRO

Informações Financeiras e Commerciaes

BUENOS AIRES
MENDOZA
SANTIAGO (Chile)
a nova linha regular semanal do
Serviço Aereo Condor
será inaugurado em 7 de Outubro de 1935 com ligação directa ao avião que parte de
RIO DE JANEIRO EM 6 DE OUTUBRO DE 1935
Sómente um e meio dia do Rio a Santiago (Chile)
a mala fecha amanhã, dia 5, ás 18 horas
PHILATELISTAS! Para o primeiro vôo haverá um carimbo commemorativo
SYNDICATO CONDOR LTDA. — Rua da Alfandega, 5-3.° — Tel. 23-1970
AGENCIA HERM. STOLTZ & CO. — Av. Rio Branco, 66-74 — Tel. 24-6121

CAMBIO

LIBRA — 57$962

Abriu e regulava hontem em condições estaveis o mercado monetario official. O Banco do Brasil, em cobrança bancaria declarou operar a 57$962, sobre Londres e comprar a 57$120. Os negocios verificados foram de somenos actividade, ficando o mercado estacionario no periodo inicial de seus trabalhos. Reabriu e fechou inalterado.

FOI A SEGUINTE A TABELLA OFFICIAL DO BANCO DO BRASIL

A 90 d|v. — Londres, 57$962

A' vista — Londres, 58$126; Nova York, 11$830; Paris, $780; Suissa 3$840; Allemanha 4$760; Italia, $965; Portugal $530; Hespanha, 1$615; Belgica, ouro — 1$995; Buenos Aires, papel 3$430, Montevidéo 5$350; e Hollanda — 7$995.

Cabogramma — Londres — 58$236.

AS TAXAS DE COMPRAS DE COBERTURAS FORAM AS SEGUINTES

A 90 d|v. — Londres, 57$120 e Nova York, 11$550.

A' vista — Londres, 57$320; Nova York, 11$630; Paris $765; Italia $945; Allemanha 4$580; Portugal $520; Hespanha 1$585; Hollanda 7$865; Suissa 3$300; Belgica ouro, 5$050; Buenos Aires papel, 3$300; e Montevidéo, 5$050.

Cabogramma — Londres — 57$420 e Nova York 11$660.

OURO FINO

O Banco do Brasil comprou, hontem, a gramma de ouro fino na base de 1.000|1.000, em barra ou amoedado, no preço de 19$400.

CAMBIO LIVRE

Libra, 84$600 — Dollar, 17$270

O mercado cambial livre, hontem, iniciou os seus trabalhos em situação estavel e os bancos em remessas deram para o bancario a taxa de 84$800 por libra e a de 17$300 por dollar. Esses estabelecimentos affixaram as de 84$500 e de 17$700, respectivamente para o particular, tendo o franco á vista se cotado a 1$140, condições em que ficou o mercado no primeiro fechamento, com as taxas melhoradas e mais accessiveis.

Reabriu firme, tendo os bancos passado a operar a 84$600 e a 17$270, para o bancario e a 83$800 e 17$070 para o particular, por libra e por dollar, respectivamente.

Fechou com as taxas mais accessiveis e firmes.

AS TAXAS DO CAMBIO LIVRE FORAM AS SEGUINTES

A 90 d|v. — Londres, 84$700; Nova York, 17$300 e Paris — 1$139

A' vista — Londres, 84$600 a 84$800; Nova York, 17$270 a 17$320; Allemanha 6$940 a 6$975, Paris 1$140 a 1$141; Italia 1$415, Portugal $772 a $775; provincias $780; Hespanha, 2$380 a 2$390; provincias 2$395; Hollanda — 11$700 a 11$720; Belgica ouro, 2$925 a 2$930; papel, $585; Suecia 4$380; Suissa 5$640 a 5$645; Slovaquia, $713 a $720; Austria 3$290 a 3$300; Rumania $186; Buenos Aires 4$750 a 4$765; Montevidéo 7$300; Dinamarca 3$[illegible]00; Registermark 3$660 a 3$700; Japão 4$990 a 5$000; Compensação 5$750.

Cabogramma — Londres — 84$900; Nova York 17$340 e Paris 1$143.

CAMARA SYNDICAL

Curso de cambio official e livre

A' vista — Londres, 58$187 e 84$766; Paris, 1$144; Italia — 1$[illegible]; Allemanha 6$910; Portugal, $779; Belgica, ouro, 1$990 e 2$92[illegible]; Hespanha, 2$381; Suissa [illegible]850 e 5$650; Slovaquia, $499 e $726; Nova York, 11$818 e 17$043; Buenos Aires, papel 4$[illegible]27; Registermark 3$695; Canadá 17$340; Japão 5$007; Hollanda 11$750; Verrechnungsmark 4$574 e 5$741; e Unterstulzungsmark, 6$163.

MOEDAS

Libra, papel — 84$506; Dollar papel — 17$324; Franco, papel — 1$139; Franco belga, papel — $600; Escudo, papel — $784; Bolivar, papel — 3$800; Peso argentino, papel — 4$797; peso uruguayo, papel — 7$277; peso chileno, papel — $650; Reichsmark, papel — 6$343; Lira, papel — 1$282; Florim, papel — 11$797; Peseta, papel — 2$393; Yen, papel — 5$300; Corôa Slovaquia, papel — 1$000.

TITULOS

Esteve hontem, o mercado de valores, sem maior actividade cujos negocios se faziam em escala muito limitada.

As apolices da União, em geral ficaram fracas e mal collocadas, tendo as municipaes regulado calmas e inalteradas.

Os outros papeis não dispertaram interesse como se vê a seguir.

VENDAS FECHADAS HONTEM

Apolices Geraes

42 Uniformizadas, 785$; 46 Divs. Emissões, nom., 758$; 150 idem, idem, nom., 760$; 195 idem, idem, port., 765$; 2 Reajustamento, c/2 sem., 737$; 100 idem, idem, c/2 sem., 735$; 282 idem, idem, c/3 sem., 760$; 5:000$, Thesouro de 1921, 988$, 10 idem, idem, 1930, 998$; 30 Obrig. Minas, 9 %, 936$; 2 E. de Minas, emp. 1934, 277$; 22 idem, idem, emp. 1934, 178$; 3 E. do Rio, 4 %, port., 105$; 25 Municipaes, 1917, port., 145$; 39 idem, idem, 1931, port., 181$; 10 idem, idem, 1931, port., 182$; 100 idem, idem, dec. 1550, port., 170$; 20 idem, idem, dec. 3264, port., 170$; 2 Bello Horizonte, 7 %, 702$000.

Acções:

55 Banco do Brasil, 377$; 13 Banco do Commercio, 180$; 30 Docas de Santos, nom., 222$; 25 Brasil Industrial, 470$000.

CAFE'

TYPO 7 — 11$000

Hontem, o mercado caféeiro abriu e funccionava em estado calmo. Os vendedores cotaram o typo 7, na base de dez kilos, á razão de 11$000 e até ás 11 horas, foram affixadas de vendas na taboa 1.262 saccas.

Durante o dia os negocios registados foram de 2.741, num total de 4.003, contra 4.554 saccas anteriores. Foram os embarques maiores do que as entradas, orçando o stock actualmente, por 673.381 saccas.

Fechou o mercado, calmo, e com os preços em baixa sensivel.

COTAÇÕES POR 10 KILOS

Typo 3, 13$000; typo 4, 12$500; typo 5, 12$000; typo 6, 11$500; typo 7, 11$000; typo 8, 10$500.

Pauta semanal 1$130 por kilogramma; imposto do Estado de Minas, 3$000; imposto do Rio de Janeiro, 5$000.

MOVIMENTO ESTATISTICO

ENTRADAS:

Leopoldina — Minas, 3.478; Rio, 1.919; total, 5.397.

Maritima — Minas, 1.825; Rio, 62; São Paulo, 2.030; total 3 917.

Armazem Regulador — Fluminense: "Rio", 1.154; Armazem Regulador: Espirito Santo, 650; Armazens Reguladores: Mineiros, 330; total, 11.448.

Idem anno passado, 9.612.
Desde o 1º do mez, 23.170.
Media, 11.585.
Do 1º de julho, 876.793.
Media, 9.327.
Do 1º de julho do anno passado, 759.936.
Café revertido ao stock desde o 1º de julho, 5.020 saccas.

EMBARQUES

America do Norte, 5.026; Europa, 14.544; America do Sul 1.237; Africa, 125; total, 20.932.
Idem anno passado, 14.707.
Desde o 1º do mez, 21.458.
Do 1º de julho, 831.106.
Idem anno passado, 449.725.
Stock, 673.874.
Menos consumo local do dia 2 de outubro de 1035, 500; total, 673.374.
Café bonificação, 7.
Existencia, 673.381.
Idem anno passado, 768.630.

CAFE' A TERMO

Primeiro pregão

MEZES — VENDEDOR — COMPRADOR — DIFFERENÇA

Outubro, 10$675 e 10$450, desceu $275; novembro, 10$725 e 10$550, desceu $275; dezembro, 10$750 e 10$575, desceu $300; janeiro, 10$725 e 10$550, desceu $300; fevereiro, 10$650 e 10$600, desceu $250; março, 10$650 e 10$550, desceu $300.

Vendas: 4.000. Posição: frouxo.

Segundo pregão

MEZES — VENDEDOR — COMPRADOR — DIFFERENÇA

Outubro, 10$600 e 10$475, subiu $025; novembro, 10$700 e 10$550, inalterado; dezembro, 10675 e 10$625, subiu, $050; janeiro, 10$775 e 10$675, subiu $125; março, 10$800 e 10$650, subiu, $075.

Vendas: 5.000 saccas. Posição: estavel.

ASSUCAR

O mercado desse producto, hontem, na abertura se mantinha operando calmo e as cotações affixadas basearam-se nos limites de vespera. Os negocios levados a effeito despertaram maior interesse, tendo o mercado fechado bem impressionado.

MOVIMENTO ESTATISTICO

Entraram 7.833 saccos; sairam 7.333 e ficaram em stock 48.560 ditos.

COTAÇÕES POR 60 KILOS

Branco crystal de Campos, 49$ a 50$; Demerara, 46$ a 47$000; Mascavos, 39$ a 40$.

ALGODÃO

O mercado supra alludido, hontem, na abertura de seu expediente se encontrava regulando em condições estaveis. As operações verificadas sobre o genero em rama foram mais animadas e o mercado fechou bem collocado.

MOVIMENTO ESTATISTICO

Entradas 79 fardos, sairam 477, ficando em stock 7.932 ditos.

COTAÇÕES POR 10 KILOS

Seridó — Typo 3, 50$ a 51$; typo 4, 49$ a 49$500; Sertões — typo 3, 48$ a 49$; typo 5, 46$ a 47$; Ceará — typo 3, nominal; typo 5, 45$ a 46$; Mattas — typo 3, nominal; typo 5, 43$ a 44$; Paulista — typo 3, 47$; typo 5, 45$.

Movimento dos Vapores

DA EUROPA PARA O RIO DA PRATA

Marselha e esc., "Campana"	5
Londres e esc., "Rodney Star"	7
Southampton e esc., "Arlanza"	7
Liverpool e esc., "Handicap"	8
Hamburgo e esc., "M. Sarmiento"	9
Idem, "Bagé"	10

DOS ESTADOS UNIDOS PARA O RIO DA PRATA

Nova York e esc., "Eastern Prince"	4
Baltimore, e esc., "Argentino"	6
Nova Orleans e esc., "Caxambu'"	8
Nova Orleans e esc., "Delvale"	8
Nova York e esc., "Pan America"	11
Nova York e esc., "Aykruoca"	11
Nova York e esc., "Western Prince"	18
Nova Orleans e esc., "Cabedello"	20

DE CABOTAGEM

Laguna e esc., "Carl Hoepcke"	5
Manáos e esc., "Affonso Penna"	5
Antonina e esc., "Mayrink Veiga"	5
Antonina e esc., "Santa Catharina"	5
São Francisco e esc., "Paraná"	6
Tutyoa, e esc., "Cubatão"	7
Porto Alegre e esc., "Arassu'"	9
Tutoya e esc., "Tres de Outubro"	12

VAPORES A SAIR

PARA A EUROPA DO RIO DA PRATA

Hamburgo e esc. "Espana"	4
Genova e esc., "Augustus"	5
Genova e esc., "Alsina"	6
Antuerpia e esc., "Persier"	7
Hamburgo e esc., "Alwahi"	7
Londres e esc., "H. Brigade"	8
Idem, "Avelona Star"	8
Glasgow e esc., "Lalande"	10

PARA OS ESTADOS UNIDOS DO RIO DA PRATA

Canadá e esc. "W. Camargo"	4
N. York e esc. "Talisman"	7
Philadelphia e esc., "Collinsworth"	9
N. York e esc., "Southern Cross"	10
Baltimore e esc., "Vinland"	11

POR CABOTAGEM:

Cabedello e esc., "Araraquara"	4
S. Francisco e esc., "Laguna"	4
Amarração e esc., "Chuy"	4
Belém e esc., "R. Alves"	4
Idem, "Itapagé"	5

TRANSPORTS MARITIMES
O rapido paquete
ALSINA

Sairá para a Europa em 6 de outubro com escalas por:
VICTORIA
BAHIA
DAKAR
CASABLANCA
GIBRALTAR
ORAN
ALGER
BARCELONA e
MARSELHA
Camarote de luxo de 1.ª classe, etc.
COMPANHIA COMMERCIAL & MARITIMA
Rua Benedictinos, 1
(esquina da Avenida)

CEREAES

ARTIGOS

Arroz:		
Agulha amarellão	62$000	64$000
Dito esp. (brilhado)	64$000	66$000
Dito, 1ª (brilhado)	56$000	59$000
D , especial	58$000	60$000
Dito, de 1ª	54$000	56$000
Dito, de 2ª	48$000	50$000
Dito, de 3ª	40$000	42$000
Japonez, especial	48$000	50$000
Dito, de 1ª	43$000	45$000
Dito de 2ª	38$000	40$000
Dito, de 3ª	33$000	35$000
Sanga	16$000	18$000
Alfafa:		Kilo
Nacional	$420	$440
Estrangeira	$420	$440
Amendoim:		Kilo
Em casca	19$000	22$000
Alhos:		Cento
Nacional	6$000	8$000
Estrangeiro	12$000	14$000
Bacalhão:		Por 58 kilos
Especial	240$000	250$000
Superior	220$000	225$000
Escamado	170$000	175$000
Alpiste:		Kilo
Nacional	1$150	1$200
Banha:		
De P. Alegre	198$000	218$000
Da L.guna	196$000	200$000
De Itajahy	200$000	215$000
Batatas:		Kilo
Do Interior	$700	1$000
Do Sul	$450	$800
Cebolas:		Caixa
Nacionaes	35$000	42$000
Ervilhas, kilo	2$600	2$800
Farinha:		Por 50 kilos
De mandioca:		
Especial	19$000	19$500
Fina	17$000	17$500
Entre-fina	13$000	13$500
Grossa	11$500	12$000
Feijão:		Por 60 kilos
Preto, especial	27$000	36$000
Dito [illegible]	22$000	25$000
Branco, graudo e meudo	22$000	50$000
Manteiga, novo	66$000	68$000
Mulatinho, novo	28$000	30$000
Fradinho, nacional	40$000	50$000
Grão de bico, kilo	2$400	2$600
Lentilhas, 60 kilos	38$000	40$000
Linguas:		Uma
Defumadas	2$200	3$000
Lombo:		Kilo
De porco, salgado, mineiro	1$800	1$900
Dito do Sul	1$200	1$400
Erva:		
Matte kilo	$850	$900
Manteiga:		
Do Interior	4$800	5$400
Do Sul	Não ha	
Milho		Por 60 kilos
Cattete, vermelho	17$000	18$000
Dito amarello	15$500	16$000
Dito mesclado	14$500	15$000

Casa Para os Commerciarios do Districto Federal

Suggestões apresentadas ao Conselho Regional

Na reunião de hontem do Conselho do Departamento dos Commerciarios no Districto Federal, o sr. Nelson Lustosa, director regional, submetteu á apreciação do mesmo conselho varias suggestões no sentido de ser apressada a execução da lei nos pontos que ainda dependem de regulamentação. Tratando, por exemplo, da construcção de casa propria para os commerciarios cariocas, disse o sr. Nelson Lustosa:

"Srs. conselheiros — Este departamento vem recebendo, diariamente, dos seus associados grande numero de pedidos de inscripção para effeito dos favores facultados pelo art. 40 paragrapho 1º, letra "b", do Regulamento, approvado pelo dec. n. 183.

Para attender aos interesses dos requerentes, determinei á secretaria abrir um livro de registo em que ficassem chronologicamente classificados os pedidos recebidos, estabelecendo, desta maneira uma justa nórma de preferencia no sentido de evitar futuras e possiveis reclamações. Não será attendido, porém, o registo de associados que não estejam em dia com as contribuições para com o Instituto, ou não hajam feito ainda a sua inscripção. Levando o facto ao conhecimento de vv. exs. cumpre-me salientar a necessidade de dar andamento, quanto antes, ao estudo da applicação da receita, no que se refere ao art. 40, paragrapho 1º, letra "b", do Regulamento, uma vez que se trata de satisfazer, ao mesmo tempo, os mais legitimos interesses de nossos numerosos associados, iniciando uma grande obra de assistência social, como é a da casa propria, ao passo que, dando cumprimento á lei, faz-se uma applicação segura e remuneradora das rendas arrecadadas por este Departamento entre os laboriosos commerciarios do Districto Federal. Excusado insistir nas vantagens de toda ordem, principalmente nos effeitos moraes de confiança que uma obra de tamanho vulto despertaria entre os nossos associados. Deixando os detalhes technicos do assumpto para exame opportuno, cabe-me suggerir a vv. exs. para apreciação os seguintes pontos de referencia como esboço de um plano que venha attender aos legitimos interesses da maioria de nossos associados, o que desde logo, impõe um plano de construcções modestas, num limite de valor que permitta attender ao maior numero de associados, distribuindo a todos os que se encontrarem em condições as vantagens da casa propria.

Partindo dessa realidade, o nosso plano deve ter um sentido mais completo de assistencia social, não exigindo nenhuma entrada inicial para a construcção ou a compra do predio, uma vez que se assegure, completamente, o patrimonio do Instituto, com todas as garantias legaes. Estabelecido o limite maximo do emprestimo hypothecario, elle só deve se destinar ao associado que não tenha ainda casa propria, com a condição de nella residir, preferencia perfeitamente justificavel pelo aspecto eminentemente social que caracteriza a nossa instituição.

Outro aspecto a examinar é o juro a cobrar que deve ser tanto quanto possivel modico, numa base ainda de beneficio, para que ainda sob este aspecto não desmintámos a nossa finalidade. Como vv. exs. não desconhecem, a arrecadação do nosso Departamento já alcança a 14.000 contos. Essa contribuição representa em grande parte a boa vontade e a confiança dos commerciarios do Districto Federal, na obra do Instituto nos seus fins e na sua acção, e cabe-nos quanto antes demonstrar de maneira positiva, que estamos todos empenhados na execução da Lei dos Commerciarios pela applicação de todos os seus beneficios. Seria de toda opportunidade que destacassemos uma verba de cinco mil contos dos fundos disponiveis para applicação na acquisição ou construcção de casas para associados o que permittiria um impulso inicial de molde a movimentar, dahi por deante a referida carteira com accrescimos annuaes menores, pois o movimento da sua arrecadação permittiria novas construcções. E os resultados dos nossos estudos no caso de merecerem a vossa attenção as suggestões que ora faço com o intuito de apressar a execução de um dos dispositivos da lei criadora do Instituto dos Commerciarios, poderiam ser encaminhados á Administração Central como subsidio para a regulamentação especial a ser elaborada."

Vida Operaria

SYNDICATO UNIAO DOS OPERARIOS ESTIVADORES

Realizar-se-á uma Assembléa Geral Extraordinaria na séde deste Syndicato, no dia 5 do corrente, ás 19 horas, para tratar da continuação da leitura do Regimento Interno e mais assumptos de interesse social.

OURO Brilhantes Diamantes
os melhores preços — Joalheria Paz, rua Uruguayana n.° 47 — Perto Rua Ouvidor

BELLAS ARTES

EXPOSIÇÃO DE DESENHOS

Amanhã, á tarde, realizar-se-á no salão da Pró Arte, na Avenida Rio Branco, edificio da Associação dos Empregados no Commercio, a inauguração de uma série de trabalhos da conhecida e apreciada pintora patricia senhorinha Odile Castello Branco.

Trata-se de desenhos em que servem de motivo uma grande série de typos populares e figuras de rua que povoam a cidade, dando-lhes uma physionomia caracteristica.

Essa exposição está despertando, nos nossos meios artisticos, uma grande curiosidade, conhecido o valor e a technica muito pessoal da sua autora.

Dr. Oswaldo Barbosa
PROF. DE CLINICA MEDICA DA FACULDADE DE MEDICINA DO PARA'
Doenças do figado, estomago, pulmões e coração.
Installações completas de electricidade medica, raio X, alta frequencia, banhos hydro-electricos e de luz, raios ultra vermelhos e ultra violetas.
EXAMES DE LABORATORIO
CONSULTORIO 7 de Setembro, 135, 3.° andar 22-0598
RESIDENCIA — Rua Paulino Fernandes, 82 — Botafogo —26-2231

O
THEATRO-ESCOLA
(Direcção-Geral de RENATO VIANNA)
— no —
Theatro João Caetano
HOJE — A's 21 horas — HOJE
O grande acontecimento artistico do momento:
"CICLONE"
a celebre peça de SOMERSET MAUGHAM, na traducção de Christiano de Souza
Espectaculo de homenagem á EMBAIXADA ACADEMICA BAHIANA e promovido pela Associação Universitaria do Rio de Janeiro em cooperação intellectual com o THEATRO-ESCOLA
"Os artistas do THEATRO-ESCOLA deram, no CICLONE, tudo quanto podiam dar, e não foi pouco. Ao seu esforço devem-se reaes louvores, e tambem, para se lhes fazer mais honrosa justiça, algumas observações".
JOAO LUSO, no "Jornal do Commercio"
AMANHÃ: A homenagem do Theatro-Escola a RAUL ROULIEN e CONCHITA MONTENEGRO

MARITIMAS

VARIAS NOTICIAS

O sr. Agamemnon Magalhães remetteu ao delegado do Trabalho Maritimo nos portos do Districto Federal e Estado do Rio, os documentos em que o Syndicato dos Capitães da Marinha Mercante, pede a intervenção do Ministerio do Trabalho para a boa marcha dos trabalhos que se estão elaborando na Camara dos Deputados, em torno da criação de um Departamento para á Marinha Mercante.

—— Estão franqueados aos interessados os navios "Purús", "Guaratiba" e "Tapajoz", que vão ser vendidos como ferro velho.

—— São esperados hoje, procedentes dos portos do sul os vapores "Rodrigues Alves" e "Iguassú".

—— Afim de rebocar o vapor "Sabará", até ao nosso porto, zarpa hoje, ás 14 horas, o rebocador de alto mar "Commandante Doret", com destino a S. Salvador, no Estado da Bahia.

TINTA BRASILIA
TYPO OFFICIAL

DECLARAÇÕES

LEOPOLDINA RAILWAY

FESTA DA PENHA — OUTUBRO DE 1935

HORARIO DOS TRENS NOS DIAS 6, 13, 20 e 27-10-1935

Nos 4 domingos durante o mez de outubro, os trens de Suburbios entre as estações de Barão de Mauá e Penha, serão substituidos por trens Especiaes de passageiros, a curtos intervallos, sendo as passagens cobradas á razão de 500 réis por bilhete de IDA E VOLTA.

Os trens de Suburbios entre Barão de Mauá e Caxias circularão de accordo com o Horario em vigor.

O trem de passageiros que parte de Petropolis ás 7.35 e o que sáe de Barão de Mauá ás 15.30, terão uma pequena parada na Estação de Penha para desembarque e embarque das pessoas que vierem de Petropolis.

Rio de Janeiro, 27 de setembro de 1935.

C. W BAYNE,
Director Gerente.

Uma industria em fallencia

OS PREJUIZOS CAUSADOS PELO FOGO PROPOSITAL

Nenhum meio mais seguro que a estatistica para conhecermos as exactas proporções da obra destruidora do fogo. Os incendios no Rio de Janeiro de tal modo se elevaram em numero, que constituiram em determinadas épocas, verdadeira industria.

Alguns negociantes que se arruinavam, não se soccorriam de outro expediente: ateavam fogo ao negocio e sempre, ou quasi sempre, escapavam ás malhas do processo para, pouco tempo depois, reeditarem a façanha, com maior habilidade.

Consultadas as estatisticas de ha vinte annos, veremos que no periodo de 1902 a 1913, occorreram 1.571 sinistros, assim distribuidos:

1902.	82	1906.	107	1910.	154
1903.	93	1907.	139	1911.	190
1904.	69	1908.	149	1912.	186
1905.	81	1909.	167	1913.	244

Total 1.571

O cotejo entre os algarismos citados e os colligidos nos periodos de 1933-1934 vêr revelar consideravel decrescimo dessa, até então lucrativa industria.

Em 1933 occorreram 66 sinistros, dos quaes 50 parciaes e 16 totaes; em 1934, verificaram-se 68, dos quaes 54 parciaes e 14 totaes. Em nenhum dos dois annos citados foi attingido sequer o numero minimo consignado naquelle periodo.

Dos incendios occorridos, em 1933-1934, constatou-se, respectivamente que 25 — 19 o foram em casas commerciaes; 16 — 18 em casas de familias; 10 — 8 em fabricas; 4 — 7 em officinas; os restantes ,inclusive 1 que destruiu um templo, tiveram logar em casas de commodos, garages, depositos de materiaes, etc...

A "deshoras" é, em regra, preferida pelos incendiarios para a execução do acto criminoso. Esta caracteristica, entretanto, não predominou tão sensivelmente no periodo referido. Occorreram em dia util, em 1933 e 1934 respectivamente, do dia, 29 — 25 incendios e, á noite, 25 — 37; em dia feriado, de dia, 4 — 2, e, á noite, 8 — 4.

Desses sinistros foram considerados casuaes pelos peritos do Gabinete de Pesquizas Scientificas nos periodos 1933 — 1934, 42 — 52; propositaes 9 — 5; duvidosos 16 — 10.

Os prejuizos causados ascenderam, approximadamente, em 1933, a 1.901:738$450, caindo em 1934, embora fosse maior o numero de sinistros, para .. 908:700$000.

Estavam segurados 44 — 43, 1933 — 1934, pelas importancias de 9.472:700$000 e .... 4.855:000$; 18 — 15 não tinham seguro e dos restantes ignora-se a situação.

Forçoso é reconhecer que já vae perdendo as proporções alarmantes de outrora a criminosa industria dos incendios, principalmente em virtude da acção policial, através dos seus gabinetes technicos. Esses departamentos da Policia, apontando, como têm feito, os autores de incendio dolosos, vêm tornando esse expediente deshonesto cada vez menos.

GONORRHE'A
RECENTE OU ANTIGA
CURA-SE em 15 dias UNICAMENTE com hervas da flora Brasileira, sem dieta alguma. Pacote para uma semana 10$000 — Vale ao Lab. de Pharmacologia da Flora Brasileira. Caixa 3410. Pessoalmente, predio Martinelli (1.° andar, sala 1127) São Paulo.

Os exames no Curso de Aviação Militar

O exame da 4ª aula do 3º anno de curso de Aviação Militar, a que devem se submetter os officiaes abaixo designados terá logar: a prova escripta no dia 28 e a oral no dia 30 do corrente mez, devendo as unidades a que os mesmos pertencerem tomar as necessarias providencias no sentido de serem apresentados com a possivel brevidade á E. A. M., á qual ficarão addidos até a terminação dos exames: 1º tenente João da Cruz Junior, segundos tenentes Raphael Becker de Soua Pinto, Levy de Castro Abreu, Jeronymo Baptista Bastos, Roberto Julião de Cavalcanti Lemos, Almir de Souza Martins, José Vaz da Silva e Ferny Pires Ferreira.

Foram nomeados para tomar parte na banca examinadora da 4ª aula do 3º anno, o tenente-coronel Ivo Borges, capitão Sayão Cardoso e 1º tenente José Cecilio de Arruda Filho.

Musica

RECITAL DE PIANO

A pianista Leonor de Macedo Costa

Está marcado para sabbado proximo, no salão Leopoldo Miguez, do Instituto Nacional de Musica, o concerto de piano da brilhante pianista patricia Leonor de Macedo Costa, que tão applaudida é sempre pelas nossas platéas.

O recital de amanhã realiza-se ás 21 horas com o seguinte programma:

1ª parte — Mozart, Romanza; Beethoven, Sonata Op. 110.

2ª parte, — Fantasia Op. 49; Chopin, Preludio; Brahms, Variações sobre um thema de Paganini.

2ª parte — Fauré, 6º Nocturno (primeira audição); Barroso Netto, Minha Terra; L. Fernandez, Pyrilampos; Wagner-Brassi, Encantamento do Fogo; e Liszt, Polonaise (com cadencia de Busoni).

VIDA MUNDANA

ANNIVERSARIOS

Fazem annos hoje: — A sra. Sylvia de Mello Barreto; as senhorinhas Conceição Guimarães Pinto, Pepita Bayma Belchior e Maria Yolanda Burlamaqui; o eminente jurisconsulto e academico Clovis Bevilacqua; os drs. Rodrigues Alves Filho e Julião Ribeiro de Castro; o nosso collega de imprensa Honorio Netto Machado.

— Fez annos hontem, o sr. Mario Tavares, alto funccionario do Banco do Brasil.

CASAMENTOS

— Realiza-se, sabbado proximo, o casamento do sr. Elmas Semitz, acatado funccionario da Light, com a gentil senhorinha Anni Odembreit, filha do sr. Fritz Odembreit e de d. Anni Odembreit.

As cerimonias civil e religiosa terão logar ás 16 e 18 horas respectivamente, na residencia da noiva.

Após aos actos os nubentes partirão em viagem de nupcias.

FESTAS

Fluminense Football Club — Está annunciada para o proximo domingo, 6 do mez corrente, a primeira festa promovida pelo Fluminense Football Club no presente mez. O programma completo das reuniões sociaes deste mez será brevemente publicado.

—— Um grupo de estudantes da Universidade do Rio de Janeiro, desejando associar-se aos que festejam o dia da America, fará realizar nos amplos salões da Casa do Estudante do Brasil, largo da Carioca n. 11, na noite de 12 do corrente, o esperado Sarão Academico.

Os convites desde já se acham ao dispor dos interessados na secretaria da Casa.

Standard Phonic Drill Club — Em commemoração do 3º anniversario da sua fundação, a directoria fará realizar uma tarde dansante no domingo, dia 6, das 17 ás 20 horas, em sua séde á rua do Rosario n. 139, 3º andar.

Centro Gallego — Está marcado para o dia 12 do corrente um grandioso festival artistico-dansante em beneficio da Caixa de Soccorros.

Esta festa terá o valioso concurso do Grupo Comico Lyrico Hispano-Americano, que levará á scena a encantadora zarzuela "San Juan de Luz", completamente desconhecida para o Rio.

O Orfeon do Centro Gallego, sob a competente direcção do maestro José Martinez, tomará parte com novos numeros do seu vasto repertorio.

Terminada a parte theatral, haverá um formidavel baile que se prolongará até as quatro da madrugada.

Os senhores interessados, poderão munir-se de convites na secretaria diariamente das 13 ás 23 horas.

Associação dos Empregados no Commercio — No proximo sabbado(5 do corrente, será levada a effeito pela Associação dos Empregados no Commercio do Rio de Janeiro, uma festa dansante, em commemoração á organização do "Club A. E. C.", que será inaugurado no proximo dia 30 do corrente, "Dia do Empregado no Commercio".

Para essa festa, que promette revestir-se do maior brilhantismo, dado o enthusiasmo que vem despertando entre os associados daquella veterana instituição de classe, foi contratada a excellente "Yankee jazz".

As dansas terão inicio ás 22 horas. O traje será: escuro completo, para cavalheiros e de passeio, para damas. O ingresso far-se-á pela apresentação da carteira social e do recibo numero 10. Não será permittida a entrada de crianças.

Domingueira no Oceano F. C. — Iniciando o programma de festas, do corrente mez o club alvi-anil, de Ipanema, abrirá seus salões, no dia 26 do corrente, para mais uma excellente domingueira que terá inicio ás 20 horas.

Desnecessario seria dizer que a "Tuna Carioca", concorrerá mais uma vez para o brilhantismo e enthusiasmo das dansas.

A entrada dos srs. associados será feita mediante a apresentação da carteira social e recibo do corrente mez n. 10, e o traje será o de passeio.

BAILES

FESTA DA PRIMAVERA

Uma commissão de estudantes está organizando para o dia 12 do corrente, nos salões do Syndicato dos Bancarios, á Av. Rio Branco n. 133, 4º andar, um grande baile em homenagem aos directores escolares do Districto Federal. Antes do baile, que terá inicio ás 22 1|2 horas, haverá uma sessão especial cinematographica offerecida e organizada pela Casa Bayer. Essa sessão será iniciada ás 21 1|2 horas.

Os convites para esta festa pódem ser encontrados na rua Bella n. 12, com o sr. Nathaliel dos Santos e no Externato do Collegio Pedro II, com o sr. Antonio Barcellos e no Instituto Superior de Preparatorios, com o sr. Affonso Sobrinho.

HOMENAGENS

Será homenageado o vereador João Augusto Alves com uma recepção no "Syndicato dos Proprietarios de Cafés", á rua Buenos Aires n. 170, sobrado, no dia 7 do corrente, ás 21 horas.

Presidirá a solennidade o dr. Pedro Ernesto, governador da Cidade.

Dr. Miguel Timponi — Continúa despertando grande interesse a homenagem a ser prestada ao dr. Miguel Timponi, pela sua recente nomeação para occupar o elevado cargo de secretario do Interior e Justiça do Districto Federal.

A esta homenagem que constará de almoço, a realizar-se nos salões da "Casa de Minas Geraes", em dia que será opportunamente annunciado, já adheriram figuras de destaque da colonia mineira, amigos e admiradores do novo titular carioca.

Na secretaria da "Casa de Minas Geraes", á Avenida Rio Branco n. 181, 1º andar, encontra-se á disposição das pessoas interessadas uma lista para receber as adhesões.

ALMOÇOS

No proximo sabbado se realizará no Automovel Club do Brasil o almoço que vem sendo annunciado, a ser offerecido ao professor Antonio Austregesilo, por seus amigos e collegas, em regosijo á sua brilhante actuação no II Congresso de Neurologia realizado recentemente em Londres.

O nosso eminente scientista, presidente da Academia Nacional de Medicina, representou o Brasil, officialmente, naquelle Congresso.

As listas de adhesões para o almoço continuam recebendo assignaturas no "Jornal do Commercio", Casa Lutz Ferrando, Casa Moreno e Academia Nacional de Medicina.

DIPLOMATICAS

Regressou a Montevidéo, o dr. Juan Carlos Blanco, embaixador do Uruguay.

—— Acompanhado de sua exma. familia partiu para a Europa, o dr. Alexandre Duilio Zanfiresco, ministro da Rumania, recem-transferido do Brasil para Portugal.

CONFERENCIAS

Acaba de ser posto á venda o numero de outubro de "Conferencia", revista de sciencias, artes e letras, dirigida pelo sr. Augusto Linhares, medico distinctissimo. A elegante publicação destina-se a vulgarizar as conferencias dos nossos homens de maior projecção nas sciencias, nas artes e nas letras.

Assim, no presente numero, a par do dr. Linhares que traçou um admiravel estudo sobre tres desapparecidos illustres — Carlos Chagas, Miguel Couto e Guedes de Mello, — vêm o dr. Mario Bulhões Pedreira, Affonso Penna Junior e o dr. M. A. Teixeira de Freitas, com trabalhos de folego, muito apreciaveis.

LUTO

MISSAS

Em louvor aos milagrosos São Cosme e São Damião, será rezada amanhã, na igreja do Bom Jesus do Calvario, missa mandada celebrar pela senhora Olga Silva, esposa do capitão José da Silva.

—— Serão celebradas, hoje, ás 8 horas, nos altares da Matriz de Bomsucesso, missas de 30.º dia do fallecimento do dr. José Teixeira de Castro Junior, mandadas rezar por sua familia, pela Commissão de Obras da Matriz de que era presidente e pela familia Francisco Tavares.

CAPRICHOS DA MODA

OS TRAJES ECONOMICOS

Nota-se nas vitrines dos grandes costureiros europeus e americanos uma preponderancia de trajos com o seu proprio abrigo. Esse estylo é muito popular porque as mulheres sempre exigem, pelos menos, um desses "ensembles".

O motivo não é sómente economico mas tambem se baseia na elegancia desses "ensembles" em que o casaco vae ligado ao resto do traje.

Uma idéa adeantada que poderia ser extensamente copiada: o traje preto em crépe de seda com applicação no hombro; a hombreira e a góla encarnado forte. As mangas, largas no cotovello, rebaixam até terminar em punhos muito estreitos. O casaco é de panno "broadcloth", tendo gola solta de "cordeiro persa" e um bouquet enorme de flores de pelle completa o ar elegante desse "ensemble".

RADIO

RAUL ROULIEN E CONCHITA MONTENEGRO NA "HORA DO BRASIL", DE HOJE

Raul Roulien e Conchita Montenegro, os dois astros da téla que a cidade recebeu com tão expressivo enthusiasmo, fallarão, hoje, na "Hora do Brasil", do Departamento de Propaganda. Ambos desejam agradecer, ao povo brasileiro, as manifestações de carinho de que estão sendo alvo desde a passagem por São Salvador e Recife, carinho que emocionou profundamente a "star" hespanhola, agora integrada, com seu esposo, na familia artistica brasileira.

Coincidindo, com a visita, o concerto de Elsie Houston, a notavel cantora do folk-lore brasileiro, Conchita Montenegro terá uma esplendida opportunidade de conhecer, na "Hora do Brasil" as melodias typicas das differentes regiões do nosso paiz.

Durante a permanencia dos queridos artistas no studio da Guanabara ser-lhes-á prestada, pelo Departamento de Propaganda, uma cordial homenagem.

CONJUNTO TUPY

Deve reapparecer, dentro em breve, em uma das nossas estações emissoras de "broadcasting", o conhecido conjunto Tupy, com um repertorio completo de musicas populares seleccionadas.

Esse conjunto já obteve inolvidaveis successos não só nas irradiações que fez, mas tambem em gravações. O grupo é chefiado pelo sr. J. B. de Carvalho e organizou, para a "reentrée" do seu conjunto um programma excepcional de sambas, marchas, cateretês, jongos e canções regionaes.

RADIO CLUB DO BRASIL

10 ás 12 horas — Discos; 12 ás 13 horas — Discos; 13 ás 14 horas — Programma "A Voz da Belleza"; 16 ás 17 horas — Transmissão da aula de córte "Tout Mode", pelo professor Dias; 17 ás 18.15 — Discos; 17.30 ás 18 horas — Aula de gymnastica pela professora Polly Wettl; 18 ás 18.15 — Programma da "Vozinha"; 18.15 ás 18.20 — Palestra do Ministerio da Agricultura; 18.45 ás 19.30 — Hora do Brasil; 19.30 ás 23 horas — (Estudio) — Orchestra sob a [illegible] de Arnold Gluckmann, Jazz Small Boy e seus rapazes, Celia Zamiro, Licia Maris, Almirante, Joel e Gaucho, Conjuncto Luperce Miranda, Fossati e Eugenio Martins e Gadé; 21.30 ás 22 horas — Programma Rio-São Paulo; 22 ás 23 horas — "A Voz do Brasil", jornal falado e musicado da PRA-3 — fundação do engenheiro Elba Dias.

RADIO JORNAL DO BRASIL

A's 7 horas — Jornal da manhã; ás 8 horas — Cruzada em prol da saude; ás 8.30 horas — Programma Infantil; ás 9 horas — Programma das Mães; ás 11.30 — Gravações; ás 13.30 — Hora Cultural Feminina; ás 17 horas — Variedades; ás 18 horas — Programma dos Estados; ás 18.45 — Programma do D. N. de Propaganda e Diffusão Cultural; ás 19.30 horas — Programma Cosmopolita; ás 22 horas — Grande orchestra, solistas e conjuntos coraes de PRF-4; ás 22 horas — Gravações de musicas ligeiras; ás 19.45 — "O Caso Policial".

Programma de estudio das 20 ás 22 horas — 1 — Thomas — Roman d'Elvire — Abertura sinphonica para orchestra; 2 — Pergolesi — "Tre Giorni son che nina" — para soprano; 3 — Brugmein — Enivrement — para orchestra; 4 — Donizetti — "Quant'é bella" — Aria para tenor, da opera "Elixir de amor" — Co morchestra; 5 — a) J. S. Bach — Sarabanda; b) C. von Dittersdorf — Scherzo — Pelo quartetto da camera de PRF-4; 6 — Rosina Mendonça — "O poder do sonho" — Para soprano; 7 — Ranzato — Meditação — Para orchestra; 8 — Donizetti — Duetto do 1º acto, da opera "Elixir de Amor", para soprano e tenor; 9 — Barroso Netto — Preludio — Para orchestra; 10 — P. Tschaikowsky — Andante Cantabile — Pelo quartetto da camera de PRF-4; 11 — Donizetti — Uma Furtiva Lagrima — Romanza para tenor, da opera "Elixir de Amor" com orchestra; 12 — Paul Pierné — Venise — Para orchestra; 13 — a) Grieg — Chanson de Solveig; b) La Girometta — Para soprano; 14 — Carlos Gomes — O Guarany — 1ª fantasia da opera em tres partes — Para orchestra; 15 — Alvarez — A Granada - - Para tenor; 16 — Lehar — Onde canta a cotovia — Fantasia da opereta, em tres partes.

RADIO FLUMINENSE

De 10 ás 10.30 — Supplemento Portuguez; de 10.30 ás 11 horas — Programma de musica seleccionada; de 11 ás 12 — Programma Seculo XX, dedicado ás moças; de 18.45 ás 19.30 — Transmissão da "Hora do Brasil"; de 19.30 ás 20 — Discos variados e de 20 ás 23 — Programma de musica escolhida em gravações.

RADIO OFFICINA
AVILA
concertos de radios: automovel proprio para atter der dia e noite. Tel. 23-3129
RUA DO CARMO, 8

MOVEIS
EM LIQUIDAÇÃO
DORMITORIOS 350$
500$
900$
1:500$
1:800$
RUA ALFANDEGA Nº. 111

Approximação cultural brasileira-argentino

O Instituto Argentino — Brasileiro de Cultura fundado nesta cidade o anno passado e de que é presidente o ministro Rodrigo Octavio, e cujo objectivo é promover a approximação cultural dos dois povos, dando execução ao seu programma fez traduzir e publicar "Juan Facundo Quiroga", o grande livro do sr. Ramon J. Cárcano que dra, com tanto brilho e efficiencia, desempenha as altas funcções de embaixador da Argentina. O sr. Cárcano, uma das mais significativas personalidades da cultura Argentina, é, além de homem de Estado e administrador consumado, um escriptor de grande renome em sua terra. Sua obra é vasta e dedicada a diversos dominios intellectuaes, em que porém, como historiador que de sua pena tem saido as paginas mais dignas de apreço. De sua obra historica se destaca esse livro em que a figura de Quiroga, juntamente com a de Rosas, Lopez e outras extraordinarias personalidades do agitado scenario politico da phase revolucionaria, de cujas convulsões nasceu a vigorosa estructura da grande Nação Argentina, são descriptas [illegible] tu[illegible]ades apaixonadas. Foi com este livro que o Instituto Argentino Brasileiro de Cultura do Rio de Janeiro quiz dar o primeiro passo para a realização dos seus objectivos. Da traducção foi encarregado o sr. Paulo de Medeyros que deu conta galhardamente da tarefa. O volume se apresenta com uma admiravel perfeição graphica e é ornado com o retrato do autor e dos de Rosas, Quiroga e Lopez.

As retretas nos jardins publicos

AS BANDAS DE MUSICAS DO EXERCITO ESCALADAS PARA O CORRENTE MEZ

Para fazer retretas nos jardins publicos, no corrente mez, das 18 ás 21 horas, foram escaladas as seguintes bandas de musica do Exercito:

Dia 6, praça Serzedello Corrêa, a do 3º R. I., e jardim do Meyer, a do 1º R. I.; dia 13, praça Saenz Pena, 1º R. C. D., e praça Secca, 2º R. I., e jardim da Gloria, 3º R. I.; dia 27, praça Marechal Deodoro, Batalhão de Guardas, e jardim do Meyer, a do 2º R. I.

A DONA DE CASA

CONSELHOS UTEIS

Quando se quer accelerar o coagulamento do leite, colloca-se primeiro no vaso um pouco de leite azedo e depois enche-se de leite fresco.

*

Feijão preto ou legumes que devem cozinhar rapidamente: addiciona-se uma colher de chá de bicarbonato por occasião da fervura. Não só amollece como dá aos legumes uma côr viçosa e bonita.

*

Chãos e paredes que são novamente pintados ficam muito mais duraveis quando lavados pela primeira vez com agua de vinagre fria.

CONSELHOS DE BELLEZA

A NATAÇÃO

Não ha exercicio como a natação para o cultivo da figura venusina de toda mulher. Cada anno vemos um numero maior de mulheres de todas as edades que se entregam a esse sport salutar para conquistar a perfeição physica.

Moças que têm pavor aos exercicios calistenicos não manifestam nenhum inconveniente quando se lhes fala de "nadar um pouquinho".

Ao andar são empregados egualmente os musculos das cadeiras. Por isto essa fórma de recreio é proveitosa para as empregadas e para outras mulheres que passam vida sedentaria.

Não ha nada tão saudavel para a mulher que vive pegada á machina de costura como uma hora por dia nadando na praia ou na piscina mais proxima.

O trabalho dos orgãos musculares ajuda a desenvolver o thorax e, naturalmente, levantá e dá firmeza aos seios. Egualmente tende a reduzir os seios demasiadamente exhuberantes. O exercicio augmenta a capacidade pulmonar, fazendo-nos assim mais resistentes e sadios.

THEATRO

TODO MUNDO ESTA' ANSIOSO PELA FESTA ARTISTICA DE ARISTOTELES PENNA

Aristoteles Penna

Cresce, dia a dia, a curiosidade reinante em torno da annunciada festa artistica de Aristoteles Penna, o maior dos nossos centros comicos e figura das mais apreciadas, das que actuam nos palcos brasileiros.

A festa do festejado actor se realizará em vesperal e em duas elegantes "soirées", com a notavel peça de Marcel Achard "Jean de la lune", que na primorosa traducção de Oduvaldo Vianna recebeu o suggestivo titulo de "O Pae da Vida".

Este original é de um grande valor e se inscreve entre os exitos mais brilhantes do moderno theatro francez.

Trata-se de uma fina e engraçadissima comedia, de acção intensa e movimentada e com um curioso estudo de almas e de caracteres.

A Dulcina ,a maior das nossas artistas, cabe viver a protagonista, um grande papel que ella, com o seu talento, tornará maior e a outra grande figura da peça será animada por Odilon, o querido galã que o nosso publico tanto e tanto aprecia.

Aristoteles Penna n'"O Pae da Vida" tem uma criação admiravel e elle muito fará o publico rir vivendo esse sensacional papel.

Mas nessa festa de arte, o publico que a ella accorrer não admirará sómente os tres actos impeccaveis de Achard através a fascinação do desempenho que lhe vão dar Dulcina, Odilon e Aristoteles: terão a grata emoção de assistir ainda a um interessantissimo acto variado que Aristotedes está organizando com especial carinho.

AINDA ESTE ANNO SERA' INAUGURADO O S. JOSE'

Proseguem com enthusiasmo as obras do novo cine-theatro São José, que está sendo construido pela Empresa Paschoal Segreto no terreno de sua propriedade, á praça Tiradentes.

O novo "São José", que terá capacidade para 2.000 espectaculos e está sendo construido sob os mais rigorosos preceitos da architectura moderna, deverá ser inaugurado ainda este anno, pois a sua construcção está bastante adeantada.

ALMOÇO A RAUL ROULIEN

O almoço que a Casa dos Artistas estava promovendo para hoje em honra a Raul Roulien ficou transferido para occasião opportuna, em vista do querido artista pouco se demorar nesta capital, embarcando para Correlas.

"O GORDO E O MAGRO" NO RECREIO

Foi entregue á companhia do Recreio, a revista "O Gordo e o Magro", original de José Lyra.

A MATINE'E DE DOMINGO NO RECREIO

No proximo domingo realiza-se a segunda matinée no theatro Recreio com a festejada peça "Na Hora H" original do consagrado Carlos Bittencourt, que é o acontecimento theatral do momento. Esta matinée que é em beneficio da "Caixa Beneficente dos Guardas Municipaes" além da representação da peça terá um acto variado no qual tomarão parte artistas de radio e theatro. Terá inicio ás 15 horas.

ROULIEN E CONCHITA MONTENEGRO, VÃO SER HOMENAGEADOS PELA COMPANHIA ALDA GARRIDO

Os empresarios Luiz Iglezias e Freire Junior, directores da companhia de revistas Alda Garido, pretendem homenagear dentro de proximo dia, com um soberbo espectaculo no Recreio, os festejados "Astros" cinematographicos Raul Roulien e Conchita Montenegro, ha pouco chegados ao Rio. Será um festival sympathico a que certamente se associará toda á população carioca, que admira através dos films aquellas duas figuras que tanto exito conquistaram em Hollywood.

Um navio em perigo

NA COSTA DA IRLANDA

LONDRES, 3 — (Havas) — O navio "Duchess of Athol", encontra-se em difficuldades a 800 milhas da costa da Irlanda, em consequencia de uma avaria no leme. Todavia os occupantes no paquete não correm perigo, visto que o navio consegue evitar a deriva por movimentos adequados das helices.

O "Duchess of Athol" é um navio de 20.000 toneladas, que partiu na sexta-feira de Montreal, com destino a Grenock, Belfast e Liverpool.

Varios rebocadores partiram de Liverpool, para trazer o navio para este porto.

[illegible]

A APOTHEOSE A' MANGUEIRA, NA FESTA DE H. MIRANDA, TERÇA-FEIRA COM "LUAR, PALHOÇA E VIOLÃO"

Octavio França, que tem optima actuação em "Luar,

O quadro da "Macumba" com que foi enriquecido a nova peça "Sonho de Caboclo" é o assumpto predominante da cidade. Aquelle pae de santo Dobé que "trabalha" ao lado de Jurema, Apollo, França e Carmen, está fazendo augmentar a frequencia do Phenix. O publico deve aproveitar, porque esta peça se despede do cartaz já na proxima segunda-feira, 7. Terça-feira é o grande dia desta temporada regional, na Casa do Caboclo. A procura de bilhetes tem sido notavel para o festival de H. Miranda, com a "première" de "Luar, Palhaço e Violão", original do festejado e de Vicente Marchelli, que nessa peça collocaram todos os matadores, graça, brasilidade, sentimento, musica bonita, que irão ter do elenco de Duque, agora accrescido da querida actriz Antonia Marzullo e da joven Dinorah Marzullo, interpretação maravilhosa.

Uma nota curiosa e surpreendente quadro H. Miranda para a sua festa, a apresentação, pela primeira vez em um theatro genuinamente brasileiro, da nossa mais famosa Escola de Sambas, aquella que se mantem invicta em todas as pugnas carnavalescas de que tem participado — a Estação Primeira do lendario Morro da Mangueira, recanto de amor e de sinceridade, cuja historia tem sido cantada através dos versos simples e originaes dos seus maiores sambistas. A Escola vem com a sua bateria completa e suas pastoras, todos com a acquisição do seu director Julio Dias. Vae ser uma apotheose ao berço do samba, a noite da proxima terça-feira, no Phenix.

ADELINA FERNANDES DESPEDE-SE DO "DIARIO CARIOCA"

Recebemos dessa actriz um gentil cartão de agradecimento, da Bahia, por tudo que escrevemos a seu respeito.

HOJE, NO RECREIO, FESTA DE JOAQUIM PIMENTEL

Joaquim Pimentel realiza hoje, no theatro Recreio sua festa artistica, apresentando-se, pela primeira vez em publico como duetistas, com Isalinda Seramota, executando novidades de seu repertorio, e sendo no final do espectaculo acompanhado á guitarra por cincoenta professores, sob a direcção do professor João Pereira. No espectaculo de hoje pela unica vez, apparecerá ao nosso publico a vedeta de Lisboa, Fanny Franco, e além da representação da revista "Na Hora H", tomando parte Alda Garrido, haverá um grande acto de variedades, com a participação, entre outros, de Jurema Magalhães, e Tatuzinho, da Casa do Caboclo, Itala Ferreira e Henrique Chaves, do Recreio; Lair de Barros, Candida Leal, Lourdinha Bittencourt e Judith de Almeida, Isaura Seramota; Armando Nascimento, José Lemos, Giordano Soares, Barbosa Junior, J. Petra de Barros, Luiz Barbosa, o "infernal Zézinho", José Gouvêa, Gadet, a "Turma do Rio", professores, Pereira Filho; Carlos Campos, Manoel Barlavento, J. Reis; J. Gonçalves Dias, M. Catalão, Antonio Rodrigues, etc.

THEATRO RECREIO
HOJE — A's 20 1|2 hs. — HOJE
ESPECTACULO COMPLETO
Festa artistica de JOAQUIM PIMENTEL
Com a revista de CARLOS BITTENCOURT
"NA HORA H!..."
Representação do quadro IMMIGRANTES" por Joaquim Pimentel e Izalinda Seramotta!!
Impenente ACTO VARIADO com o concurso dos maiores "azes" do MICROPHONE e THEATRO!!
Amanhã — MATINE'E DA MOCIDADE a preços reduzidos ás 16 horas — A' NOITE — Duas Sessões ás 20 e 22 hs. — Commemorando o advento da
REPUBLICA PORTUGUEZA
Com a assistencia do glorioso aviador portuguez
SARMENTO DE BEIRES
Sendo executado em scena aberta a "PORTUGUEZA" por JOAQUIM PIMENTEL com toda a Companhia!!
O brilhante orador DR. CARLOS CAVACO fará uma saudação á Portugal!!!
DOMINGO — A's 15 hs. — Grandiosa MATINE'E com ACTO VARIADO em beneficio da "Caixa Beneficente dos Guardas Municipaes"

MARTIM NÃO JOGARÁ

DOMINGO, CONTRA A GRANDE ESQUADRA DO VASCO

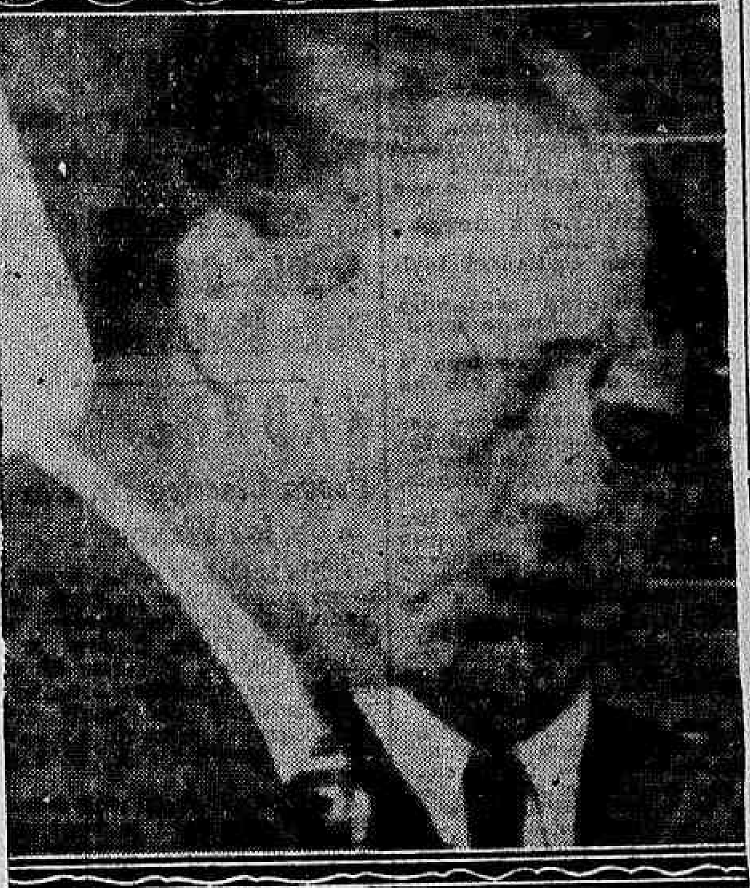

Arnaldo Guinle, o leader das Especializadas

REFORÇANDO AS FILEIRAS DAS ESPECIALIZADAS

As olympiadas de Berlim estão proximas. Em contraste com os ultimos jogos olympicos de Los Angeles, o Brasil deve enviar á capital germanica, uma delegação que possa exprimir o nosso desenvolvimento sportivo, no mais amplo sentido do termo.

Chegou a época em que todas entidades sportivas, do paiz, precisam se definir: acompanharão a Confederação Brasileira de Desportos ou passarão para o lado das especializadas.

Num momento em todas as entendidas sportivas do Brasil deviam se congregar para estarem aptas a representar condignamente o nosso sport no estrangeiro, as questões pessoaes precisam ser afastadas.

Precisamos acompanhar a evolução do sport nos maiores centros do universo. Abandonemos chimeras, de nada adeantam os sophismas, encaremos a realidade.

Qual das duas facções é a mais efficiente? Qual dellas exprime mais accentuadamente o desenvolvimento eugenesico de nossa raça?

UM GRANDE MOVIMENTO EM S. PAULO

Todas as entidades sportivas da capital bandeirante participam do movimento que visa o reconhecimento das especializadas.

Os "leaderes" desta "revolução" recusam falar sobre este movimento, pois esperam ainda, o pronunciamento official de algumas federações paulistas. Quando as adhesões estiverem inteiramente generalizadas, haverá a reunião geral.

Só após essa reunião é que enviarão um memorial á C. B. D.

Diario Sportivo

Não Haverá Um Exodo de Cracks Mineiros!

Um Accordo Entre Rio, São Paulo e Bello Horizonte

Como noticiámos ha tempos, esteve no Rio o sr. Thomaz Naves, emissario de Minas, que vinha concertar um plano com a Censura desta capital, afim de evitar um exodo de cracks do vizinho Estado.

Voltando á capital mineira munido de todo material necessario para organizar uma censura identica a nossa, os trabalhos para este objectivo se tornar uma realidade foram activados de molde a poder entrar em acção esta semana.

A causa dessa pressa está na ameaça de um exodo de cracks mineiros.

(Conclue na 14ª pagina).

Visando Ampla Rehabilitação, os Rubro-Negros Defrontarão os Rubros

A GRANDE ESQUADRA RUBRA

Mais 48 horas e a cidade sportiva assistirá ao sensacional embate: Flamengo x America.

Os rubros-negros são sempre infelizes com os rubros. Os ultimos cinco encontros entre os dois valorosos rivaes, accusaram sensivel superioridade dos diabos rubros, pois venceram dois matches por altos scores e empataram tres.

O "onze" do Flamengo entrará em campo visando uma ampla rehabilitação. O revez que os azues infligiram ao quadro profissional do club do sr. Bastos Padilha, causou muitas dores de cabeça na familia rubro-negra...

A distancia que separa o Flamengo do America não é assustadora nem desanimadora. 4 pontos de differença podem ser alcançados com um bocado de boa vontade...

ENCERRANDO OS TREINOS

A direcção technica do Ame-

(Conclue na 14 ªpagina).

Encerrado o Treinamento Para o Embate do Proximo Domingo

Vasco e Botafogo Em Condições Excepcionaes Para a Grande Batalha

Contra o Botafogo o Vasco jogará sua cartada decisiva. Está a dois pontos dos alvi-negros; um revéz significaria o abandono de todas as suas aspirações ao campeonato da Federação Metropolitana.

Como para o match annullado, vascainos e botafoguenses, são submettidos a servero e rigorosissimo preparo para a batalha decisiva.

Realizando um ensaio em conjunto com o Madureira, o gremio de General Severiano encerrou o seu treinamento.

Iniciou agora a concentração, que durará até domingo.

As condições technicas e physicas do "onze" alvi-negro não poderiam ser melhores.

O Vasco tambem realizou hontem o seu ultimo exercicio em conjunto.

Todo o quadro está confiante, não considerando sequer, a possibilidade de um revéz.

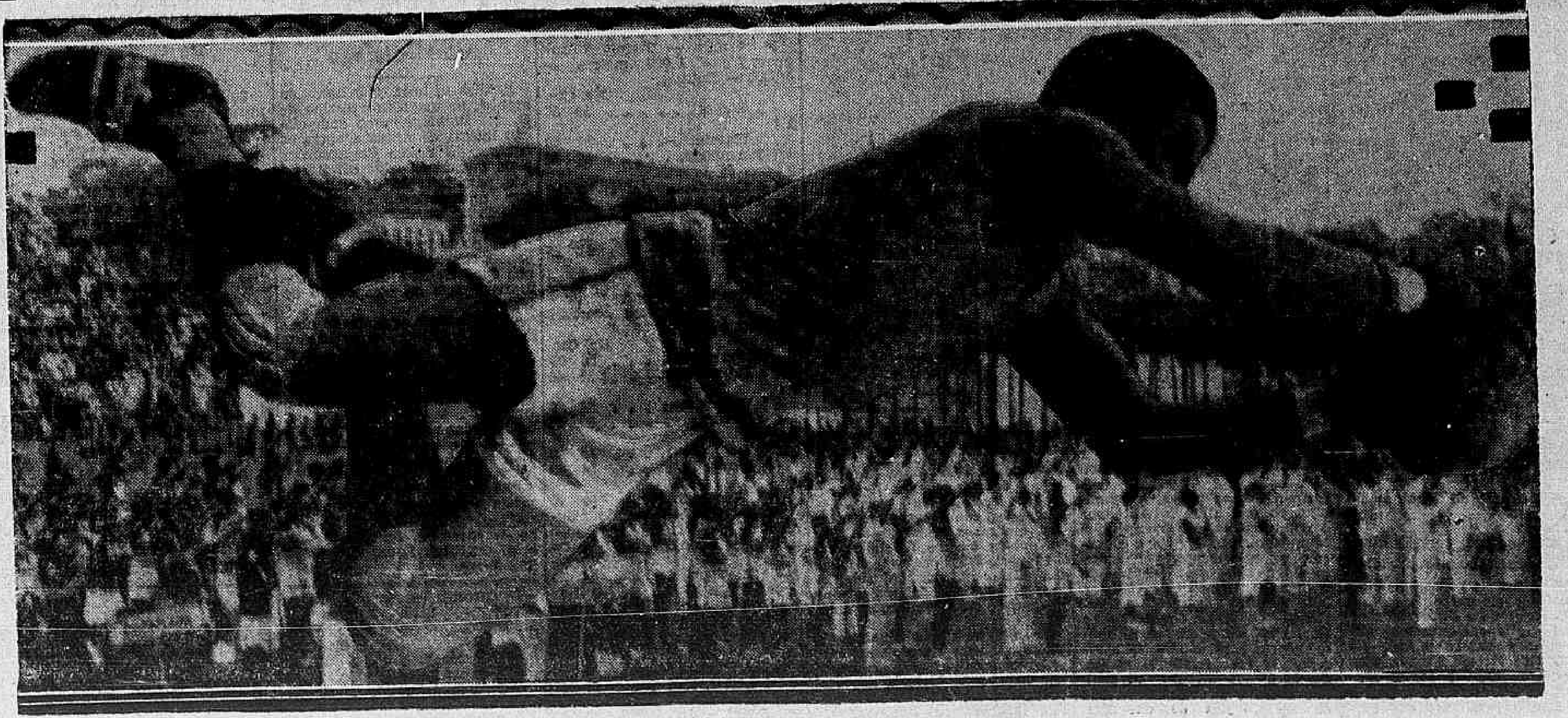

Rey, o famoso guardião do Vasco, que se opporá, domingo, á perigosa artilharia alvi-negra

TURF

O meeting de sabbado

1ª carreira — Premio "Apple Sauce" — 1.500 metros — réis 3:000$000.

		Ks.	Cts.
1-1	Molleiro	52	40
2-2	Bohemio	55	50
3-3	Mouresco	51	40
4-4	Marquita	55	35
5 (	São Sepé	49	50
(	Commodoro	58	40

2ª carreira — Premio "Katete" — 1.400 metros — 3:000$.

		Ks.	Cts.
1	Canto Real	58	30
2	Jaçatuba	54	40
3	Xiró	52	50
4	Grand Marnier	58	35
5	Vasari	54	25
"	Xiah	54	25

3ª carreira — Premio "Libertino" — 1.400 metros — 3:000$.

		Ks.	Cts.
1-1	Clo	52	30
2 (2	Diableja	53	35
(3	Ma'am Cross	48	60
3 (4	Guarani	58	40
(5	Legalista	52	50
4 (6	Seu Joãozinho	48	60
(7	Westbourne Rose	48	50

4ª carreira — Premio "Kruppe" — 1.400 metros — 3:000$ — Betting.

		Ks.	Cts.
1 (1	Pharaó	50	35
(2	Lagave	50	50
2 (3	Tracajá	48	50
(4	Lentejoula	50	40
3 (5	Piracicaba	52	40
(6	Kruppe	52	50
(7	Salvador	53	50
(8	Ercole	58	40
4 (9	Yonita	57	35
(10	Galarim	48	60

5ª carreira — Premio "Mouresco" — 1.600 metros — 3:000$ — Betting.

		Ks.	Cts.
1-1	Negro	52	30
2 (2	Xeremias	57	35
(3	Ritual	49	50
3 (4	Libertino	53	40
(5	Arquero	52	60
4 (6	Taladro	58	40
(7	La Orticaria	56	50

6ª carreira — Premio "Fingidor" — 1.500 metros — 3:000$ — Betting.

		Ks.	Cts.
1 (1	Pebete	57	30
(2	Zirtaeb	54	40
2 (3	Little One	53	35
(4	Toby	58	30
3 (5	Galope	52	40
(6	Chouannerie	50	50
(7	Apple Sauce	55	25
4 (8	Lumine	50	35
(9	Poet's Orb	56	60

Vendido, em S. Paulo, um producto do stud Expedictus

O sr. Linneo de Paula Machado acaba de vender, em São Paulo, o cavallo Nhandi aos srs. Felix & Street.

O filho de Tomy e Narva passou, por este facto, a ser tratado pelo treinador Ramon Rojas.

Chegou o novo "crack" do stud Expedictus

De bordo do "Massilia" desembarcou, hontem, em nossa capital, o cavallo francez Farmasterus. O filho de Asterus, que viajou acompanhado do aprendiz francez Jacques Harpper chegou em magnificas condições, ingressando nas cocheiras do treinador Ernani de Freitas.

Trata-se de um alazão de bella estampa, ganhador de inumeras provas importantes do turf francez.

Concursos de Palpites

Com o resultado das corridas de sabbado e domingo ultimos ficou sendo a seguinte a colocação dos concurrentes inscriptos nas taças abaixo:

TAÇA OLIVAL COSTA

1—Carlos Gonçalves. 142—231
2—Nestor C. Pereira 133—209
3—Isaac Moutinho. 140—205
4—Corrêa Locks. 127—202
5—Oscar D. de Deus 128—197
6—Avelino Dias. 124—194
7—Carlos Carvalho. 116—183
8—João A. Campos. 118—181
9—Eugenio Oliveira. 114—169
10—Cardoso Machado 101—166

Records: de pontos por dia de corrida (média 1,3) Carlos de Carvalho; de duplas (629$200) Oscar Daniel de Deus.

TAÇA DANIEL BLATTER

1—Virgilio Gonçalves 142—231
2—Gilberto Vereza. 136—220
3—O. Silva. 139—213
4—Evaldo V. Esteves 129—210
5—Rubens P. Souza. 130—207
6—Abelardo Alves. 137—206
7—Oswaldo Toledo. 136—205
8—Tobias G. Vianna 123—201
9—Lindolpho Ribeiro. 124—192
10—Uriel Ferreira. 124—187

Records: de pontos por dia de corrida (média 1,3) O. Silva; de pontos (659$900) A. Machado Filho; de duplas (353$900) A. Machado Filho.

Embarcará amanhã

Embarcará amanhã, com destino á cidade de S. Paulo, o jockey Alfonso Silva.

O bridão chileno vae á Paulicéa com a missão de montar cinco animaes do stud Expedictus, alistados na reunião de domingo, no prado da Mooca.

Diario Sportivo

Manter-se-á Brantôme Invicto na França?

O filho de Blandford deverá reappar ecer no "Prix de l'Arc de Triomphe"

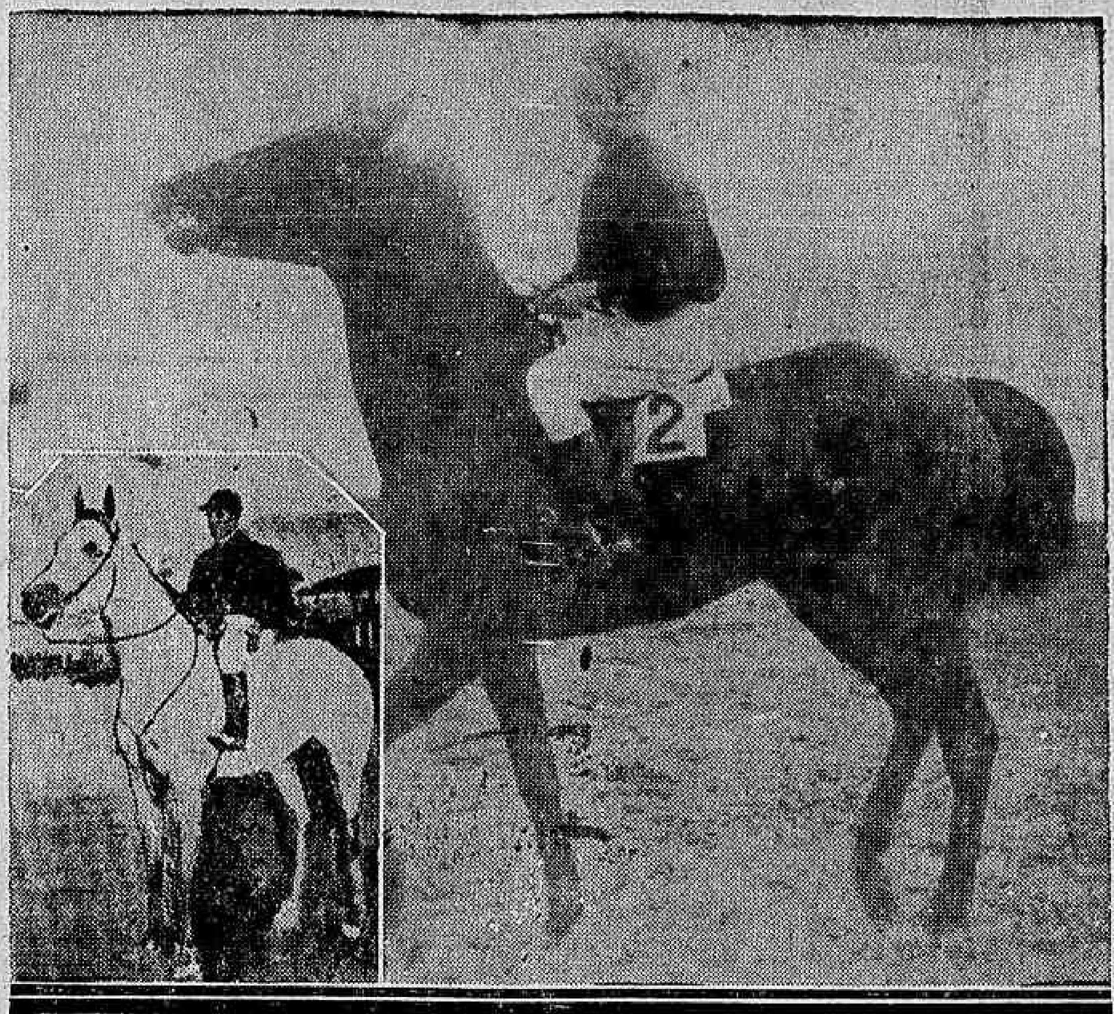

KITCHNER e LUMINAR, os dois grandes cavallos que em differentes épocas emprestaram o maior fulgor á vida de nossas pistas

Um acontecimento sensacional na vida do turf francez será verificado no domingo em Longchamps, o reapparecimento de Brantôme, após sua rumorosa quéda em Ascot. O filho de Blandford reatará suas actividades, no Prix de l'Arc de Triomphe, carreira que lhe marcou, ha um anno, um dos mais brilhantes successos de toda sua campanha. Como devemos estar lembrados, o neto de Swynford derrotou, então, entre outros, o crack inglez Felicitation, que semanas antes ganhara, em forma espectacular a Taça de Ouro de Ascot, merecendo o titulo de "the best stayer in the world". Com posterioridade a esta magnifica victoria, Brantôme, continuou a obter successos de grande repercussão, fazendo-se, detentor, dum envejavel titulo de invicto. Já algumas vozes erguiam-se para proclamal-o o cavallo do seculo, quando teve logar o desastre de Ascot.

Brantome não foi apenas batido; terminou em penultimo, a centenas de metros do vencedor Tiberius, um resistente filho de Foxlaw, cujo piloto veste a mesma jaqueta, defendida outrora pelo nosso Trinidad.

Derrotas absolutas como a de Brantôme, pelo seu proprio illogismo, têm u mpoder corrosivo minimo.

Os chronistas inglezes foram os primeiros a não aceitar a performance de Brantôme, e pedir a seu proprietario uma nova demonstração do crack. As causas da defecção de Brantôme são varias, merecendo especial acatamento a injecção de sôro-anti-tetanico que teve de ser applicada no filho de Blandford, em virtude do accidente da estrada de Gouveix.

O filho de Vitamine foi um dos tantos parelheiros accomettidos de quéda de forma, devido á inoculação do sôro anti-tetanico.

Algumas semanas depois da Gold Cup, o irmão de Bahram começou a recuperar suas antigas condições, o que animou seus responsaveis a apresental-o na grande carreira de domingo, em Longchamps.

Se o irmão de Crudité voltou a ser o antigo Brantôme, é muito pouco provavel que consigam desalojal-o de seu pedestal de invicto.

De Kitchner a Luminar

RECORDANDO UMA SENSACIONAL VICTORIA DO PAE DE MOSSORÓ

A rectificação de Luminar no "handicap" de fundo da reunião de domingo, com 63 kilos, tem sido o assumpto predominante de nossas rodas turfistas, na semana que corre.

Percorrendo os alfarrabios do "turf", não encontramos nestes ultimos quinze annos, um animal que tivesse corrido com semelhante carga e saisse laureado de titanica empresa.

O ultimo parelheiro que correu em nossas pistas, e triumphou com 63 kilos, foi Kitchner o notavel filho de Novelty que tanta notoriedade viria a alcançar, posteriormente, por intermedio de Mossoró. Disputando o Classico "Brasil" de 1931, ao lado de Liró, Argentina e Electrico, o irmão materno de Queixume, alcançou nos ultimos momentos Liró, e sem se aperceber de sua estafante carga, dominou nos ultimos momentos, o galhardo adversario. A decisão do juiz de chegadas, embora certa, deu margem a discussão, como costuma succeder, em casos semelhantes.

Vencera mesmo Kitchner, em 134" para 2.000 metros, a mesma distancia, que coincidentemente, Luminar abordará no seu severo compromisso de amanhã.

Se o "crack" de Americo de Azevedo, sair triumphante da cruenta batalha, terá inscripto nos annaes da historia das pistas gaveanas, um feito, até então, ignorado nas mesmas.

A corrida de domingo

1ª carreira — Premio classico "Criação Nacional" — 1.600 metros — 12:000$000, 50 %.

		Ks.
1	Tacy	52
"	Xury	54

2ª carreira — Premio "Sunrise" — 1.600 metros — 4:000$000.

		Ks.	Cts.
1— 1	Cambuy	53	30
2 (2	Oh !	55	25
(3	Dialogita	53	70
3 (4	Natal	55	40
(5	Onerva	53	50
4 (6	Miss Bá	53	40
(7	Torpedo	55	50

3ª carreira — Premio "Manequinho" — 1.600 metros — 7:000$000.

		Ks.	Cts.
1— 1	Sylpho	55	30
2— 2	Utú	55	50
3— 3	Epi	55	40
4— 4	Dolerita	53	50
5 (5	Flageolet	55	60
(6	Lanceta	53	40

4ª carreira—Premio "Aprompto" — 1.600 metros—4:000$000.

		Ks.	Cts.
1— 1	Harpagão	58	40
2— 2	Irapuasinho	50	35
3— 3	Zarda	50	40
4— 4	Sauhype	55	50
5 (5	Mineral	50	60
(6	Cartier	48	40

5ª carreira — Premio "Tanguary" — 1.600 metros — 4:000$ — Betting.

		Ks.	Cts.
1 (1	Stayer	58	30
(2	Katete	51	50
2 (3	Arapogy	57	40
(4	Cossaco	52	50
3 (5	Oswaldo Aranha	55	35
(6	Astro	51	60
4 (7	Ypiranga	51	25
("	Yayá	54	25

6ª carreira — Premio "Interview" — 1.600 metros — 4:000$ — Betting.

		Ks.	Cts.
1— 1	Muricy	56	30
2 (2	Royal Star	55	40
(3	Yambi	58	35
3 (4	Favorito	50	40
(5	Seu Cabral	49	60
4 (6	Manequinho	54	40
("	Veneziano	52	40

7ª carreira — Premio "Jequitibá" — 1.500 metros — 4:000$ — Betting.

		Ks.	Cts.
1— 1	El Tigre	54	35
2 (2	Ponta Negra	58	40
(3	Navy	56	50
3 (4	Chimborazo	51	40
(5	Arlette	51	50
4 (6	Lorraine	53	40
(7	Kid	51	35

I. de Souza será o piloto de Sylpho

O pôtro Sylpho, um dos alistados no Premio "Manequinho", da reunião de domingo proximo, será dirigido nessa prova pelo bridão Ignacio de Souza.

Bell Ideal e Balzac na reproducção

O Serviço de Remonta do Exercito acaba de adquirir ao sr. Linneo de Paula Machado, o cavallo francez Bel Ideal.

O filho de Bridaine e Belle Isle será embarcado, juntamente com Balzac, para o sul do paiz, onde servirão na reproducção.

Esses dois animaes ingressarão na Coudelaria Nacional de Saycan.

NATAÇÃO

A Competição Intima de Natação, hoje, na Piscina do Club de Regatas Botafogo

Realiza-se hoje, ás 9 horas da manhã, na magnifica piscina do C. R. Botafogo, uma competição intima de natação entre as equipes da Escola Polytechnica e da Faculdade de Direito do Rio, para selecção de elementos que representarão as referidas escolas no proximo campeonato academico.

Por nosso intermedio os dirigentes convocam todos os alumnos das referidas escolas, a tomarem parte na competição de hoje.

O programma organizado obedecerá a seguinte organização: 100 e 400 metros, nado livre 100 de peito, 100 de costas, 3x100, tres estilos e 4x100 nado livre. Em seguida terá logar um prelio treino de water-polo, entre as equipes das referidas escolas.

Um Alfaiate Voronoff

Faz do terno velho, novo, virando pelo avesso, tambem concerta e reforma roupa, faz terno de casemira, feitio 80$ e de brim 40$. Rua Lêdo, 66, antiga São Jorge.

8ª carreira — Premio "Mossoró" — 2.000 metros — 5:000$000.

		Ks.	Cts.
1	Luminar	63	30
2	Capuã	52	40
3	Algarve	49	35
4	Le Roi Noir	51	40
5	Assis Brasil	49	50

BASKET-BALL

A Rodada de hoje na F. M. D.

Mais uma rodada do campeonato de bola ao cesto será realizada hoje.

Dos encontros marcados, salienta-se o que será effectuado no rink da rua Figueira de Mello, entre o quadro alvo e o ponteiro invicto.

S. CHRISTOVÃO X BOTAFOGO

O Botafogo continuará invicto?

O S. Christovão conseguirá interromper a brilhante jornada dos alvi-negros?

E' o que saberemos logo, á noite, pois no basket não ha empate.

O quadro botafoguense que tão brilhante figura vem fazendo, conta com elementos de escól como: Pitanga, Aloysio, Frota e outros.

E o S. Christovão? E' um quadro de surprezas. Frente aos fortes, os seus componentes fazem verdadeiros prodigios, conseguindo leval-os de vencida.

Floriano, Murillo, Mario, Jayme e os demais tudo farão, para mais uma vez confirmar as brilhantes actuações anteriores.

O rink da rua Figueira de Mello, será o local desse importante encontro, funccionando os seguintes officiaes:

Arbitro dos primeiros quadros: — Custodio Lobo.

Arbitro dos segundos quadros: — João dos Santos Guimarães.

Chronometrista: — Geraldo Siqueira da Silva.

Apontador: — Oswaldo Costa.

BRASIL X VASCO

E' outra importante partida e terá por local a quadra da Avenida Pasteur, estando designados os seguintes officiaes:

Arbitros dos primeiros quadros: — Wilton Noronha.

Arbitro dos segundos quadros: José da Silva Maia.

Chronometrista: — Valentim Vasconcellos Figueiredo.

Apontador: — Carlos Acilio.

RIVER X ANDARAHY

O match acima, será effectuado na quadra da rua João Pinheiro na Piedade.

Autoridades escaladas:

Arbitro dos primeiros quadros: Jairo Alves de Araujo.

Arbitro dos segundos quadros: — Antonio Fernandes de Araujo.

Chronometrista: — Nelson de Leão.

Apontador: — Vilmar Morgado.

DR. SAINT-CLAIR

Da Santa Casa de Misericordia. — Cirurgia — Vias urinarias. — Blenorrhagia e complicações. — Assembléa, 98, 3º andar. — Tel. 22-1540, das 2 ás 5 horas diariamente.

Visando Ampla Rehabilitação, os Rubros-Negros Defrontarão os Rubros

(Conclusão da 13ª pagina).

rica procura dar o maximo de repouso aos seus jogadores. Estes têm correspondido á confiança do seu club, fazendo jús á recompensa que — muito acertadamente — lhes é offerecida.

Nenhum ensaio em conjunto será levado a effeito esta semana. O motivo principal, está no facto de varios elementos rubros terem prestado concurso no match Rio-São Paulo.

No entanto, isso não prejudicará a efficiencia da equipe uma vez que a mesma está na plenitude de sua fórma.

Placido nas suas duas unicas exhibições demonstrou estar completamente adaptado ao conjunto.

Até o dia da peleja decisiva, todos os cracks americanos serão submettidos a um severo preparo individual.

TENNIS

CAMPEONATO DAS TERCEIRA E QUARTA DIVISÕES DA F. T. R. J.

As provas de domingo

Iniciando-se no proximo domingo á tarde, o returno do campeonato da terceira e quarta divisões da F. T. R. J., serão realizados os seguintes jogos:

TERCEIRA DIVISÃO

Germania x S. Christovão.
Botafogo x Vasco da Gama.
C. Regatas Botafogo x G. Allemão.

QUARTA DIVISÃO

S. Christovão x Germania.
Vasco da Gama x Paysandú.

Não Haverá Um Exodo de Cracks Mineiros

(Conclusão da 13ª pagina).

Pois já ha um accordo entre as policias do Rio, São Paulo e Bello Horizonte.

XADREZ

Prova Classica Dr. Carlos Vianna

Inicia hoje, ás 8 horas da noite no amplo salão do Club de Xadrez do Rio de Janeiro, a disputa da Prova Classica dr. Caldas Vianna, que esse Club faz realisar annualmente entre os enxadristas do Brasil em homenagem á memoria do seu saudoso associado dr. Caldas Vianna.

A competição deste anno reuniu as forças mais expressivas do Rio de Janeiro, accrescidas do concurso dos campeões de S. Paulo, Estadual, Universitario e do Club de Xadrez de S. Paulo, e mais o representante do enxadrismo cearense.

De conformidade com o regulamento da prova, foram designados para encabeçar os cinco grupos constantes das preliminares, dois jogadores da primeira categoria, sendo os demais emparceirados por sorteio como segue:

GRUPO "A" — Raul Charlier (campeão de S. Paulo), A. Silva Rocha, Gustavo Corção, Joaquim de A. Pinto, Aurelio Linhares, David Haguenauer Filho.

GRUPO "B" — Dr. J. de Souza Mendes, Emilio O. Nacif (campeão do C. X. S. Paulo), Milton de Sá Pereira, David Ballestero, dr. Sabino Ribeiro Junior, E. Berlingosso.

GRUPO "C" — Cauby Pulcherio, Adolpho Berger, Luiz Vianna, Cte. Coutinho Marques, Paulo Machado, Penido Castro.

GRUPO "D" — Dr. Luiz F. Burlamaqui (Paulista), Antonio Salles de Oliveira (campeão Universitario), Jayme Novak, Cte. José Avila Coulart, dr. Eurico Paixão, Icarahy da Silveira.

GRUPO "E" — Dr. Accioly Borges, Adail Catunda Gondim (Representante do Ceará), David Davidowsky, Nelson Dantas, Samuel Heymann, Edwin Sjoeblem.

O emparceiramento para as preliminares, que, como dissemos acima, serão hoje iniciadas, obedecerão a escalação abaixo, vigorando a numeração de cada concurrente, em cada grupo, a ordem em que devem jogar suas partidas.

1.ª sessão — 4 de outubro: 1 x 6 — 2 x 5 — 3 x 4.
2.ª sessão — 7 de outubro: 6 x 4 — 5x 3 — 1 x 2.
3.ª sessão — 9 de outubro: 2 x 6 — 3 x 1 — 4 x 5.
4.ª sessão — 11 de outubro: 5 x 5 — 1 x 4 — 2 x 3.
5.ª sessão — 14 de outubro: 3 x 6 — 4 x 2 — 5 x 1.

Os jogadores numerados em primeiro logar jogarão com as brancas.

A directoria do Club de Xadrez do Rio de Janeiro, numa demonstração digna de encomios, franqueará seus salões aos enxadristas que desejarem acompanhar o desenrolar das partidas, bem como, durante a disputa da Prova Classica, Dr. Caldas Vianna, deliberou suspender a joia de admissão ao seu quadro social, medida de que os xadresistas devem aproveitar, por ser esta entidade de xadrez carioca uma das mais completas do paiz.

Doenças ano-rectaes

Dr. Lauro Borges

Tratamento das hemorrhoidas sem operações e sem dôr. RODRIGO SILVA, 14 - 3. 22-1250

CLINICA DE VIAS URINARIAS

Dr. Samuel Kanitz

Membro da Sociedade de Urologia da Allemanha, ex-assistente dos professores Lichtemberg, Lewin, Joseph, de Berlim e Haslinger, de Vienna, Especialistas em doenças dos Rins, Bexiga, Prostata, Urethra, Doenças de Senhoras, Diathermia, Ultra Violetas. Consultorio: 7 de Setembro, 42-Sob., das 13 ás 17 horas. Phone: 23-3531.

Ghonorréa Nova ou antiga Cura radical

Com injecções hypodermicas.

DR. JORGE A. FRANCO — Chefe de Laboratorio do Ins Oswaldo Cruz, — 67 Assembléa de 2 ás 5. Tel: 22 3112

Jiu-Jitsú

Quantos Minutos Geo Omori Resistirá Ante a Offensiva de Grillo?

Omori Está Confiante — Myaki x Arake Kioto na Semi-Final — Em Homenagem á Portugal -- Antonio Mesquita x Rodrigues Lima -- O Programma

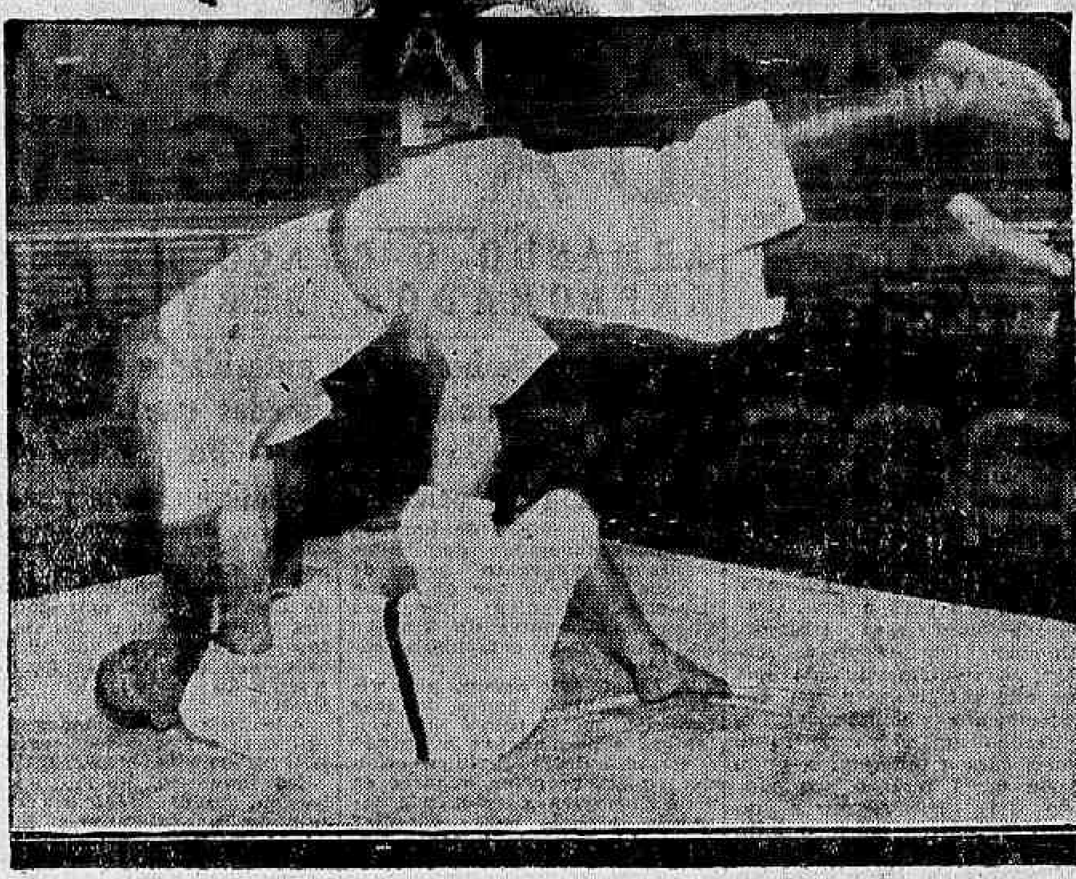

Manoel Grillo, em um de seus exercicios habituaes, applica um balão no adversario

— Não passará dos primeiros dez minutos... affirmou Grillo em tom categorico. Na temporada realizei na America do Sul em trinta e sete combates, com adversarios de renome mundial, como o tchecoslovaco Tibermont, lutador temido no meio athletico internacional, que só resistiu exactamente um minuto e dez segundos; o celebre belga Stroebout não resistiu um minuto sequer; Peterson, lutador de grande fama, levou menos em cair do que nós a escrever estas breves linhas; Aroukull seguiu o mesmo caminho; somente o formidavel russo Grikis, o adversario mais duro que encontrou nesta memoravel tournée, poude resistir por nove minutos. O proprio Le Boucher, um gaulez temido onde quer que estivesse só resistiu seis rounds.

OMORI CONFIANTE

Geo Omori, sciente das pretensões de Grillo, não poude conter uma gargalhada.

— Francamente, declarou-nos elle, é ter optimismo...

— Não tem receio de enfrentar um adversario tão famoso?

— Estou na plenitude de minha forma; nunca me senti tão bem, disse Omori em resposta á pergunta do reporter. Esse negocio de campeão europeu, ou portuguez, não significa nada para mim. Não vou atrás de medalhões...

EM HOMENAGEM A' PORTUGAL

Transcorrendo no dia 5 a maior data do paiz irmão, a reunião mixta de jiu-jitsu e box será realizada em homenagem ás bodas de prata da proclamação da republica portugueza.

No intervallo de duas pelejas serão apresentados ao publico, Manoel de Oliveira, campeão europeu de luta livre, detentor do cinturão de Varsovia e o campeão portuguez dos pennas, Liberato.

A SEMI-FINAL

A luta que precederá ao match attracção do espectaculo de amanhã no Estadio Brasil promette ser sensacional.

Defrontar-se-ão dois nippões. Dois homens que appellarão para os seus multiplos recursos technicos visando um triumpho definitivo.

Myiaki e Arake Kiete são os protagonistas desta batalha.

O primeiro, é conhecido do nosso publico. Já enfrentou Helio Gracie num embate de grandes proporções. Embora derrotado, demonstrou sua grande classe. E' fortissimo, sóbrio na applicação dos golpes.

Arake Kiete fará sua estréa em nossos rings. Possue grandes qualidades, promettendo fazer o seu "debute" em condições excepcionaes.

ANTONIO MESQUITA X RODRIGUES LIMA

Considerando o modo de actuar dos contendores da segunda batalha de profissionaes, podemos ter a certeza de presenciar um encontro movimentado e que se caracterizará pela combatividade.

O popular "sailor" de São Paulo está em excellente forma. Conta infligir o segundo revés de Rodrigues Lima, como professional, pois o leve portuguez só perdeu até agora frente a Geraldo Silva, por pontos.

SINGARELLI X PINGA FOGO

O argentino Singarelli tem larga experiencia de ring, conta com mais de 80 combates como profissional. Cumpriu frente a Seraphim Cardoso — na sua ultima exhibição — optima performance. Pinga Fogo está em grande forma. Será sem duvida um adversario temivel para o experiente pugilista portenho.

Pedro Brasil vae enfrentar Cucaracha

COMO FICOU ORGANIZADO O PROGRAMMA DE CATCH DE DOMINGO

Em proseguimento á temporada de catch-as-catch-can teremos domingo á noite mais uma reunião deste espectacular sport.

O match final da noite está a cargo de Pedro Brasil, o valente athleta brasileiro e Wladeck Balasz, o pittoresco Cucaracha. O encontro promette phases empolgantes, já pelo equilibrio de forças, já pelo estilo differente de ambos, pois emquanto em Brasil se nota uma fórma mais energica de actuar, em Balasz, verifica-se um jogo variado, espectacular, pittoresco.

RUSSELL E NOWINA TAMBEM TOMAM PARTE

Jack Russell, o endiabrado cow-boy, o gozado rei dos fouls que ora faz rir com suas attitudes, ora provoca protestos com seus "trucs" desleaes, toma tambem parte no programma de domingo. Seu adversario será o russo Zicoff, que tambem é mestre em fouls. A luta deve ser curiosa pelos accidentes que nella por certo se registarão.

O conde Nowina, o mais brilhante dos catcers fará a segunda luta da noite com o aggressivo allemão Koch. Uma luta do Conde polonez é sempre interessante ainda que seu adversario não esteja bem á altura do seu valor.

Hackey e Adencoa, dois catchers que se destacam pelo physico elegante e agil, abrem o programma.

A ordem das lutas é a seguinte:

1ª luta — Hackey, syrio x Adencoa, basco.

2ª luta — Conde K. Nowina, polonez x Koch, allemão.

3ª luta — Zicoff, russo x Russell, cow-boy.

Final — Pedro Brasil, brasileiro x Balasz, La Cucaracha, lithuano.

Campeonato da L. C. Basket-Ball

Prosegue hoje, á noite, o Campeonato Carioca de Basket da L. C. B., com a realização de tres jogos:

GRAJAHU' x BOQUEIRÃO
Local — Rua Maquiné.

BOTAFOGO x AMERICA
Local — Rua Salvador Corrêa.

TIJUCA x MACKENZIE
Local — Rua Conde de Bomfim.

Os "Cestinhas" da cidade

Com a inclusão dos pontos conquistados no jogo de ante-hontem, em que o C. R. Flamengo, vencendo o Tijuca, se sagrou pela 4ª vez campeão carioca de basketball, damos a relação dos basketballers cariocas que, até a presente data, têm marcado o maior numero de cestas e lances livres.

CLUB DE REGATAS DO FLAMENGO

Martinez — 140; Haroldo — 138; Pilla — 137; Pereira — 16; Waldemar — 10; Paiva — 12; Amorim — 9; Pareto — 5.

TIJUCA TENNIS CLUB

Celso — 159; Oswaldo — 97; Léo — 55; Lucy — 54; Bahianinho — 38; Simões — 30; Peralta — 20; Ibsen — 5.

FLUMINENSE F. C.

Avila — 142; Nelson — 102; Mariano — 48; Agenor — 47; Carija — 27; Ernani — 27; Pedro — 8; Russo — 5; Amaury — 5.

GRAJAHU' TENNIS CLUB

Chacon — 124; Monteiro — 88; Damião — 37; Mario Novaes — 30; Newton — 30; Mario Dutra — 21; Carlitos — 11; China — 7; Adolpho — 7; Delson — 2.

VILLA ISABEL F. C.

Walter — 105; Albino — 92; Americo — 83; Garcia — 34; Gradim — 7; Cherem — 4.

CLUB DE REGATAS BOQUEIRÃO DO PASSEIO

Luiz Fróes — 91; Areno — 62; Julinho — 56; Aladino — 22; Bahiano — 19; Jocelyn — 15; Carnauba — 15; Adalberto — 9; Vidal — 11.

CLUB DE REGATAS BOTAFOGO

Raul — 76; Oscar — 64; Luciano — 52; Adamo — 14; Alvaro — 14; Guida — 14; Sylvio — 4; Lamothe — 2; Aloysio — 2.

SPORT CLUB MACKENZIE

Ary Senna — 74; Amarante — 68; Armando — 57; Varella — 19; Ruy — 15; Jaguaré — 11; L. Mendes — 8; Mario — 5.

AMERICA FOOTBALL CLUB

Adilio — 67; Camillo — 66; Elpidio — 57; Pimenta — 50; Sebastião — 42; Orlando — 17; Belchior — 8; Azuil — 7; J. Marins — 4; Floriano — 4; Paulista — 2.

Campeonato Academico de Basket-Ball

Em proseguimento do Campeonato Universitario de Basketball, o Departamento Technico da F. A. E. marcou para amanhã dois jogos que serão realizados entre a Escola Naval, Odontologia, Faculdade de Direito do Rio e Faculdade de Direito de Nictheroy.

Na chave de perdedores da tabella desse campeonato estão a Escola Naval e Odontologia, e na chave de invictos estão as Faculdades de Direito do Rio e de Nictheroy. O Gymnasio do Collegio Baptista será o local das pelejas acima.

Os jogos terão a seguinte ordem:

1º jogo — A's 20 horas — Escola Naval x Faculdade de Odontologia.

2º jogo — A's 21 horas — Faculdade de Direito do Rio x Faculdade de Direito de Nictheroy.

Dantzig em fóco

VARSOVIA, 3 — (Havas) — Communicam de Dantzig que os destacamentos das secções de Protecção dantziguenses, deixaram a cidade em caminhões com destino á fronteira germano-lithuanense.

ATHLETISMO

Competição athletica no stadium do C. R. Vasco da Gama

O Departamento Autonomo de Athletismo da Federação Metropolitana de Desportes cumprindo o seu programma de diffusão do sport athletico, realizou, domingo, pela manhã, na pista do Vasco da Gama, mais uma magnifica competição athletica cujos resultados foram bastante animadores e demonstram perfeitamente a boa orientação dos dirigentes do Departamento. O resultado geral foi o seguinte:

1ª prova — 110 metros sobre barreiras.

1.º logar — Darcy Radich, do Vasco da Gama.

2.º logar — Raul de Souza Vianna, do Vasco da Gama.

3.º logar — Oscar Gomes da Silva — Avulso.

Tempo 16.6|10".

2.ª prova — 200 metros.

1.ª preliminar:

1.º logar — Wilson Lontra Machado, do Vasco da Gama.

2.º logar — Epaminondas Rodrigues, do Vasco da Gama.

3.º logar — Carlos Reis, do River F. C.

2.ª preliminar:

1.º logar — Esmeraldo Azuaga, do Vasco da Gama.

2.º logar — Edison Barreto, do Vasco da Gama.

3.º logar — José Ribamar Lucena, do S. C. Brasil.

Tempo 26".

FINAL

1.º logar — Esmeraldo de Azuaga, do Vasco da Gama.

2.º logar — Wilson Lontra Machado, do Vasco da Gama.

3.º logar — Epaminondas Rodrigues, do Vasco da Gama.

4.º logar — José Ribamar Lucena, do S. C. Brasil.

5.º logar — Carlos Reis, do River F. C.

Tempo, 23.4|10".

3.ª prova — 800 metros rasos

1.º logar — Jeronymo Porto Maria do Vasco da Gama.

2.º logar — Mario Floriano do S. C. Brasil.

3.º logar — Antonio Damazio, Avulso.

4.º logar — Oscar Azevedo, do Alvacelli.

5.º logar — José de Souza Barreiros, do Vasco da Gama.

6.º logar — José Ribamar, do S. C. Brasil.

Tempo 2' 7,|10".

4.ª prova — 5.000 metros rasos.

1.º logar — Mario Alvim, do Vasco da Gama.

2.º logar — Nelson Pacheco, do Vasco da Gama.

3.º logar — Bernardino Leal de Souza, do Vasco da Gama.

4.º logar — João Cavalcante, do S. C. Brasil.

5.º logar — José Rodrigues, do S. Christovão.

6.º logar — Claudio G. Lopes, do Grupo Athletico Azul e Branco.

7.º logar — José Mendes, do S. C. Brasil.

8.º logar — Euclydes do Amaral, do Vasco da Gama.

9.º logar — Eugenio Santos, do Bloco da Igrejinha.

10.º logar — Santos Paschoal, Avulso.

11.º logar — Hermenegildo de Mattos, do Barreiros S. C.

12.º logar — Benedicto Pereira, do S. Christovão A. C.

13.º logar — Silvino Pereira da Silva, do Vasco da Gama.

14.º logar — Lourival de Oliveira, do Barreiros S. C.

15.º logar — Oscar de Azevedo, do Alvacelli.

Tempo do 1.º 16' 45,4|10"" — tempo do 2.º 16'.53" — tempo do 3.º 16'58" — tempo do 4.º logar 17,33".

5.ª prova — arremesso do disco.

1.º logar — David Campista, do Vasco da Gama, 37,00.

2º logar — Frederico Lohman, avulso, 27,75.

3.º logar — Oswaldo Flores, Vasco da Gama, 24,14.

4.º logar — Coaracy Cavalheiro, avulso 23,22.

6.ª prova - arremesso do dardo.

1.º logar — Esmeraldo Azuaga, do Vasco da Gama, 47,80.

2.º logar — Mario Berti, do Vasco da Gama, 42,38.

3.º logar — David Campista, do Vasco da Gama, 35,81.

4º logar — Frederico Lohman, avulso, 34,42.

7.ª prova — salto com vara.

1.º logar — Oswaldo Molinari, do Vasco da Gama, 3,10.

2.º logar — Raul de Souza Vianna, do Vasco da Gama, 2,50.

Um novo record --- 316 reis por kilometro

Recentes estatisticas, compiladas por importante empresa commercial dos Estados Unidos demonstram que o numero de cylindros nada significa na economia de um carro: o consumo de gasolina é antes determinado pela carburação, pelo tamanho dos cylindros e outros factores diversos.

A firma em questão, que possue em serviço um conjunto de 924 unidades Ford modelos T, A e V-8, organizou um fichario especial onde foram registrados os menores detalhes relativos ao custeio de cada carro. Facil foi assim verificar que, incluindo depreciação, os carros de modelo T gastavam 4 1/2 centavos por milha; os de modelo A, tambem de 4 cylindros, dispendiam 3 1/2 centavos; e os de modelos V-8 consumiam apenas 2 3/4 centavos por milha. Ao cambio de 18$500 por dollar, estes gastos confrontam-se da seguinte maneira: modelo T, 537 réis por kilometro; modelo A, 381 réis por kilometro; modelo V-8, 316 réis por kilometro.

Esses algarismos, ainda que surpreendentes, foram colligidos de um conjunto numeroso, trabalhando num vasto territorio, sob as mais diversas condições climatericas e topographicas e, salvo pequenas falhas naturaes em estudos dessa natureza, devem ser a expressão da verdade. Desta maneira, pela experiencia dos factos, fica definitivamente provado que o Ford V-8 é de custeio inferior aos modelos de quatro cylindros, que em si já eram famosos pela economia.

Cruzada Financeira Pró Asylo Infantil N. S. de Pompeia

Inicia-se no dia 7 do corrente a Cruzada Financeira Pró Asylo Infantil Nossa Senhora de Pompeia, quando abnegadas collaboradoras, devidamente apresentadas, irão angariar donativos em pról deste Asylo.

A qualidade deste asylo é recolher e educar meninas filhas dos encarcerados. Visa, pois, afastar de um meio pernicioso crianças innocentes, que em nome da dignidade humana acham-se privadas do lar paterno.

Neste asylo é ministrado o ensino primario, costura, bordado e ensino profissional. Preparam-se para um futuro honesto por meio do estudo e do trabalho.

Appella-se para a caridade publica, para que todos concorram com o seu donativo, nessa semana da Cruzada Financeira para o Asylo Infantil N. S. de Pompeia.

A commissão patrocinadora está assim constituida: senhora Darcy Vargas, presidente de honra; d. André Arcoverde, dr. Antonio Carlos Ribeiro de Andrada e sra.; dr. Pedro Ernesto e senhora; ministro J. C. de Macedo Soares e senhora; ministro Arthur Souza Costa, ministro Agamemnon Magalhães e senhora; ministro Odilon Braga e senhora; ministro Gustavo Capanema e senhora; dr. José Burle de Figueiredo e senhora; embaixador Cavalcanti e senhora; conde Dias Garcia e senhora; sra. Nilo Peçanha, dr. José Duarte, sr. Francis Hime e senhora; dr. Mario Piragibe.

Commissão Executiva: desembargador Vicente Piragibe, presidente; desembargador Frederico de Barros Barreto, 1º vice-presidente; dr. Alfredo Balthazar da Silveira, 2º vice-presidente; senhorinha Zilda Maria de Sá Fonte, secretária; sr. José da Silva Fonseca, thesoureiro; sra. Balbina da Silva Fonseca, senador dr. Waldemar Falcão, dr. Otto Prazeres e senhora; dr. Luiz Soares de Gouvêa e senhora; dr. Herbert Moses e senhora; dr. Andrade Pinto e senhora; dr. José de Moraes e senhora; dr. Luiz A. do Rego Monteiro, dr. Manoel M. Cardoso Fontes, dr. Barreto Campello, sr. Abrahim Sade, sr. Antonio Henriques, director technico.

AUTOS E ESTRADAS

ASSIM ESTA' CERTO

Ha dois dias, sob o titulo acima, noticiámos uma circular do A. Club do E. de São Paulo, na qual se inferia que essa entidade negara licença para se realizar a corrida automobilistica Vallinhos-Campinas.

Junto á circular que publicámos, vinha uma carta. Os dizeres desta eram identicos ao da Circular, salvo o endereço, onde o ACESP confundiu a nossa qualidade de chronista com a de corredor.

Após a leitura desta carta á vista de seu penultimo periodo: "O Automovel Club do Brasil já tem plena sciencia de nossa resolução e dos motivos que nos compelliram a ella", procuramos obter maiores detalhes.

Ponderaveis são as razões de ordem regulamentar que nos foram apresentadas. Os organizadores em primeiro logar, procuraram se communicar com os responsaveis pelo exito da competição e até a presente data, não receberam resposta de qualquer natureza. Desconhecendo os premios e bem assim quaes as pessoas que se responsabilizariam pelas despesas inherentes á realização do certame, o ACESP muito acertadamente vetou a competição.

Sempre e como agora, continuaremos a manter esta attitude de condemnando as corridas automobilisticas que visam mais a valorização de terrenos ou de propriedades particulares do que o progresso do automobilismo nacional.

Exemplo frisante de nossa attitude, está na prova do Chapadão, criada e realizada para valorizar terrenos ali existentes, onde o dono do carro primeiro collocado ficou com o premio destinado não só a si, mas e ainda, ao que chegou em 2º.

Ha uma outra razão e esta, além de estar affecta directamente ao ACESP, prohibe ao ACB, de modificar o apoio que já emprestou ao seu filiado. Se de facto, a pessoa que esteve em conferencia com o sr. Romeu de Miranda e Silva, não merece credito para certames desta natureza, não é justo senão ponderavel, que mediante meia duzia de palavras se desprestigie uma entidade.

Fazemos esta ponderação porque muito embora o Automovel Club do Brasil reconheça a impropriedade de corridas valorizadoras de propriedades, alguns de seus funccionarios, directores mesmos, não sobrepõem a sua responsabilidade á amizade que só lhe poderá trazer aborrecimentos.

A carreira Vallinhos-Campinas, desde que o bom senso oriente as iniciativas determinantes á sua realização nunca, ao menos este anno, poderá se effectuar.

Ao Automovel Club do Brasil, antes de ouvir a opinião de interessados nesta prova, mistér se torna dar todo apoio ao ACESP. Embora alguns dos responsaveis por esta entidade nem sempre tenham agido sportivamente, as funcções de que se acham investidos os tornam merecedores de apoio, mormente em uma medida como a que vêm de adoptar. E isto porque, provas como a que se projecta e a do Chapadão, desde que se queira o desenvolvimento do automobilismo nacional, devem ser abolidas até dos sonhos dos responsaveis pelo bom nome do ACB, ASAB e ACESP.

HUGO MELLO.

CIRCUITO FARROUPILHA SERA' NO DIA 15 DE NOVEMBRO ESTA PROVA

PORTO ALEGRE, 3 — (A. B.) — Os volantes patricios estão interessados no lançamento official, hoje, do Circuito Farroupilha que realizará aqui o Touring Club do Rio Grande do Sul, sob o patrocinio do Automovel Club. A grande prova terá logar a 15 de novembro proximo. Os meios platinos estão, tambem, intressados na participação da prova, tendo chegado dos nossos vizinhos numerosos pedidos de informações sobre as condições da corrida. O circuito se desenvolverá em 310 kilometros, nos arredores desta capital. O premio maior é de 30 contos de réis. Os azes pelotenses organizam uma equipe. A corrida se realizará sob os auspicios do Comité Central dos Festejos Farroupilhas.

TEFFE' CORRERA"

PORTO ALEGRE, 3 — (A. B.) — O sr. Manuel de Teffé respondeu enthusiasmado ao convite do Touring Club de Porto Alegre para tomar parte no Circuito Farroupilha. Outros azes cariocas e paulistas tambem responderam aceitando o convite da entidade gaúcha.

N. R. — Podemos affirmar que Taffé participará deste Circuito. Fonte autorizada nos deu informes precisos, acerda da ida desse nosso volante á Porto Alegre.

INSPECTORIA DO TRAFEGO

Infracções verificadas em 2 de outubro de 1935

Não diminuir a marcha — C. 2.512 — P. 20.944.

Fazer manobra em logar não permittido — Tric. 10 — P. 9.621 — 94894.

Desobediencia as ordens de serviço — C. 2.561 — Om. 223 336 — 428 — 479 — 544 — 574 — 605 — 622 — P. 10.295.

Falta de attenção e cautella — S. P. 16, 62 — Bonde 216 — Bic. 4.139 — C. 4.884 — Om. 415 — 678 — P. 748 — 6.140 — 6.181 — 6.514 — 9.322 — 12.745 13.205 — 13.987 — 21.632.

Interromper o transito — C. 2.681 — Om. 13 —128 — P. 3.472 — 4.766 — 5.672 — 10.461 — 18.100 — 19.544 — 21.294.

Contra mão — Bic. 2.250 — Carrinho 420 — P. 2.325 — 2.422 8.236 — 20.325 — 20.792.

Contra mão de direcção — C. 8.093 — P. 1.829 — 3.536 — 4.732 — —12.668 — 12.771 — 13.154.

Desobediencia ao signal para ser fiscalizado — C. 866 — 2.352.

Fila dupla — Om. 735 — P. 19.653 — 20.716.

Excesso de velocidade — C. 4.711 — P. 17.764 — 19.009.

Falta de luz — Om. 148 — 233 390 — 569.

Falta de polidez — P. 5.678.

Desuniformizado — C. 866.

Angariar passageiros — P. 880 967— 3.599 — 6.110 — 13.170 15.371.

Passar a frente de outro omnibus — Om. 341 — 771.

Falta de settas — C. 7.621.

Retardar a marcha — Om. 164 — 165 — 169 — 292 — 488 526 — 529 — 549 — 564 — 565 598 — 714 — 715 — 749 — P. 3.691 — 10550.

Desobediencia ao signal — R. J. 27(4.434 — P. D. F. c 2 — P. D. F. c 107 — C. 2.298 2411 — 3.951 — 7.708 — Om. 5 190 — 208 — 317 — 389 — 394 396 — 425 — 440 — 441 — 580 716 — P. 1.618 — 1.918 — 3.508 — 3.670 — 5.678 — 5.897 5.990 — 6.582 — 6.670 — 8.388 8.763 — 9.104 — 10.531 — 10.765 — 11.423 — 11.991 — 12.340 — 12.669 — 12.767 — 13.685 — 16.624 — 17.351 — 17.509 — 18.465 — 19.420 — 19.735 — 19.784 — 19.991 — 20.043 — 20.282 — 20.570 — 20.983 — 21.432 — 21.457.

Estacionar em logar não permittido — S. P. 1, 514 — M. G. 87, 30 — Moto 447 — C. D. 27 — Om. 145 — 415 — 683 — P. 3 — 104 — 249 — 1.899 — 2.046 — 2 273 — 2.621 — 3.072 3.144 — 3.696 — 3.813 — 4.158 4.178 — 4.335 — 3.849 — 5.113 5.263 — 5.803 — 6.064 — 7.313 8.083 — 8.624 — 8.664 — 9.884 10.621 — 10.639 — 10.878 — 11.455 — 11.591 —12.002 — 13.054 — 13.876 — 14.266 — 14.428 — 14.881 — 15.640 — 15.747 — 15.855 — 17.200 — 17.327 — 17.562 — 17.579 — 17.826 — 18.025 — 18.207 — 18.488 — 18.488 — 19.210 — 19.330 — 19.390 — 19.546 — 19.639 — 20.136 — 20.244 — 20.301 — 20.322 — 20.323 — 20.568 — 20.740 — 20.873 — 21.067 — 21.138 — 21.272.

A Commissão Mixta de Tabellamento

E O SEU NOVO REGULAMENTO

Já foi publicado o novo regimento interno da Commissão Mixta de Tabellamento de Generos Alimenticios.

De accôrdo com o novo regimento os membros da commissão são de livre escolha do prefeito, de conformidade com o art. 4º do decreto n. 4516-A. As sessões terão inicio á hora regulamentar, só podendo a commissão deliberar por absoluta maioria de membros, constatada pelo livro de presença.

O presidente perderá o mandato logo que se exonere do cargo de director do Abastecimento.

Será permittido pela commissão, não obstante o caracter secreto das reuniões, que sejam ouvidos em plenario os interessados ou especialistas em questões pendentes de solução.

Referindo-se á organização da "Tabella", preceitua o regulamento:

O presidente perde o mandato desde que deixar o cargo de director do Abastecimento. Os preços da "Tabella" serão revistos semanalmente, tendo-se em consideração as cotações do commercio atacadista e outros elementos que possam interessar a sua alteração.

A "Tabella" será obrigatoriamente publicada no orgão da Municipalidade, no dia seguinte [illegible] só entrará em vigor 48 horas depois de sua publicação.

Visita aos Laboratorios Raul Leite

A caravana de estudantes da Escola Veterinaria de S. Paulo, composta de 45 alumnos e chefiada pelo notavel prof. dr. Cicero Neiva, esteve ante-hontem pela manhã em visita aos Laboratorios Raul Leite, á rua Leopoldino Bastos n. 44.

Recebida pelos seus directores, foram percorridas todas as secções, cuja organização modelar impressionou vivamente, sobretudo, como era natural, a Secção de Veterinaria, onde o dr. Genesio Pacheco, technico da referida secção, nome acatado no mundo scientifico do paiz, fez brilhante prelecção sobre a sua especialidade, sallentando os grandes beneficios que os productos veterinarios dos Laboratorios Raul Leite já estão proporcionando á pecuaria nacional, bem como o renome scientifico que vêm conquistando nesse sector para o Brasil.

Uma conspiração extremista em Pernambuco

RECIFE, 3 (A. B.). — Foi descoberta uma conspiração de caracter extremista, tendo sido presos numa casa abandonada da rua Pina os officiaes da Brigada Militar, 2º tenente Antonio Olympio e capitão Muniz Andrade, este reformado, alguns soldados da referida corporação e civis. Foi aberto inquerito.

:-: NO RIVAL :-:
HOJE — A's 20 e 22 horas
3.ª E ULTIMA SEMANA
DULCINA e ODILON
no mais sensacional exito artistico da temporada!
"Alegria de Amar!"
a grande peça de LOUIS VERNEUIL, traducção de A. QUEIROZ
42.ª e 43.ª representações
DULCINA na sua criação maxima, interpretando a psychologia bizarra e encantadora de uma oriental!
ODILON num notavel trabalho, vivendo a figura empolgante do romancista GERALDO VALLIER
ARISTOTELES PENNA interessantissimo em "Bergeron"
Amanhã — Em Vesperal e á noite ULTIMO SABBADO de "Alegria de Amar !"
BILHETES A' VENDA
Na proxima semana em festival de Aristoteles Penna PAE DA VIDA (Jean de la lune) de Marcel Achard traducção de Oduvaldo

Casino Copacabana
a famosa orchestra de
"Dajos Bela"
Jantares dansantes todas as noites
2 --- ORCHESTRAS --- 2
CINEMA
Traje de rigor sómente aos sabbados

Diario Carioca

Anno VIII — Numero 2.212 | Rio de Janeiro, Sexta-feira, 4 de Outubro de 1935 | Praça Tiradentes n. 77

CHEGARAM ROULIEN E Conchita Montenegro

A ENTHUSIASTICA MANIFESTAÇÃO DE APREÇO E SYMPATHIA DE QUE FORAM ALVOS OS DOIS ARTISTAS DA TELA

O Bom Humor do "Astro" Patricio e a Simplicidade Captivante da "estrella" mexicana

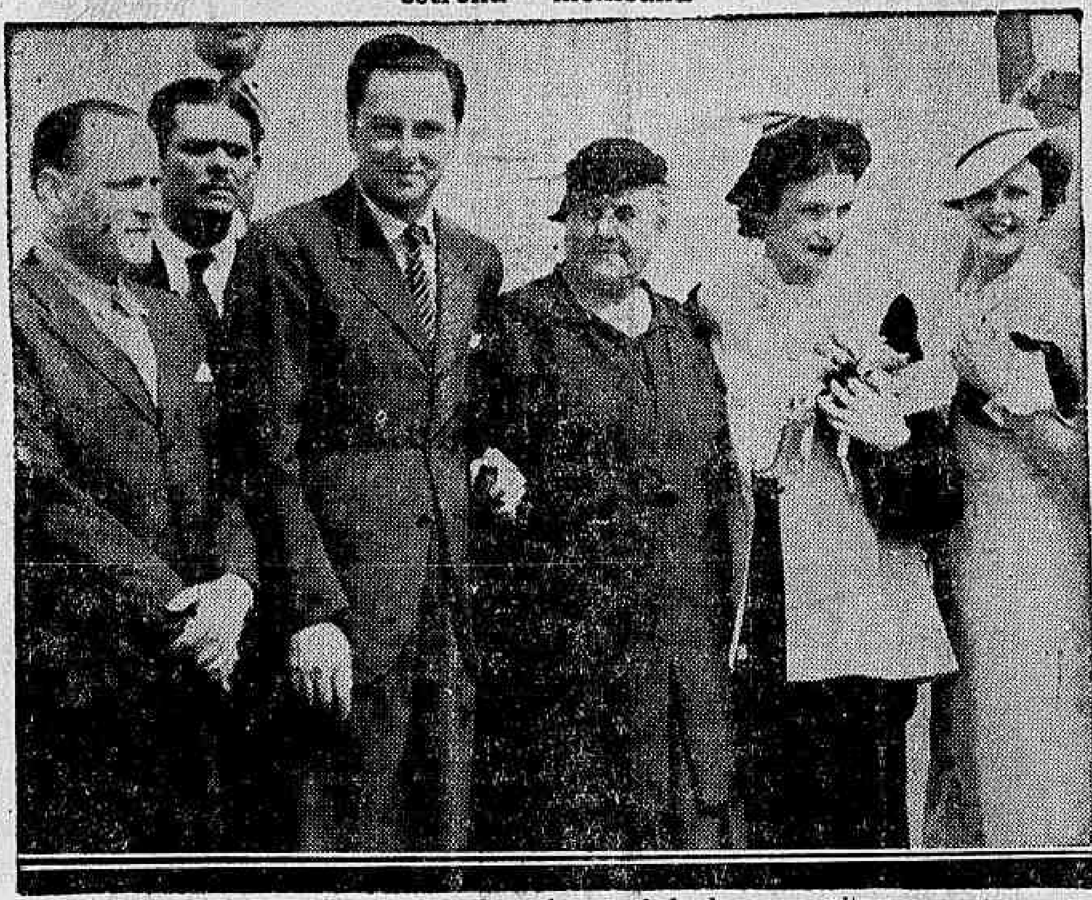

Raul Roulien cercado de amigos, ao lado de sua genitora

Constituiu um acontecimento expressivo na vida da cidade a chegada, hontem, do nosso patricio Raul Roulien, que acaba de terminar o seu contrato com a Fox, em Hollywood e vem para o Brasil fixar residencia.

Com elle vem tambem sua esposa Conchita Montenegro.

Apesar da hora em que chegou o "Oceania", 8 da manhã, foi grandiosa a manifestação que receberam as duas figuras queridas da téla.

Da praça Mauá até o Palace-Hotel, onde se hospedaram, organizou-se um lindo cortejo, onde se viam representações de todas as organizações artisticas do Rio e de suas companhias theatraes.

A CHEGADA DO "OCEANIA"

Ao contrario do que foi divulgado, o "Oceania" só ás 8 e meia largou ferro no ancoradouro.

Varias lanchas e rebocadores conduzindo diversas commissões, entre as quaes a da "Casa dos Artistas", foram ao encontro do transatlantico, accenando para bordo. Roulien e Conchita agradeciam os accenos, distribuindo sorrisos, emquanto as embarcações bordejavam a espera de que terminasse a visita das autoridades do porto.

Preenchidas essas formalidades, subiu ao navio uma avalanche de reporteres e photographos, recebendo Roulien os abraços e cumprimentos de boas vindas.

AS PRIMEIRAS PESSOAS QUE ABRAÇARAM O JOVEN ARTISTA

Os primeiros abraços recebidos pelo galã de "Ultimo Varão Sobre a Terra", foram os de sua progenitora, seus irmãos, cunhada e sobrinha. Depois dessas effusivas demonstrações de carinho e saudades Roulien recebeu os jornalistas, apresentando-lhes sua esposa, Conchita Montenegro.

Mme. Roulien é uma figura joven, morena, de cabellos e olhos negros, que irradia sympathia e bondade. Raul Roulien é o mesmo rapaz jovial, que todo o Rio conhece e admira. No momento, porém, todas as attenções se voltam para Conchita, que se nos apresenta mais encantadora dos que nos filmes.

Os jornalistas crivaram-na de perguntas e Roulien, com o seu eterno bom humor, gritou-lhes:

— Concha, cuidado. São todos inimigos.

Conchita sorriu e retrucou:

— Não ha perigo.

UMA PALESTRA COM ROULIEN

Perguntámos a Roulien se elle pretende fixar-se, agora, definitivamente, no Brasil.

— Vim aqui para descansar. Trago muitos planos interessantes que só com vagar poderei expol-os. Terei ainda de voltar aos Estados Unidos, pois deixei lá varios contratos assignados, que impõem a minha volta. Ficarei aqui tres mezes e possivelmente farei uma viagem á Argentina, onde ha possibilidades de negocios compensadores.

— E você, Conchita?

— Tudo depende de Raul. Acompanhal-o-ei em todas as suas decisões.

O DESEMBARQUE

O "Oceania" atracava. A multidão, no cáes, acclamava os nomes de Roulien e Conchita. Varias bandas de musica executaram vibrantes marchas; o mesmo fazendo a do Collegio Salesiano de Santa Rosa, de Nictheroy, de onde Roulien foi alumno.

Descendo Raul e sua esposa á terra, foi organizado o cortejo, que fez o percurso da praça Mauá ao Palace Hotel, por entre acclamações.

DEU OUTRO DESTINO AO DINHEIRO

QUEIXA CRIME APRESENTADA CONTRA UM CORRETOR DE IMMOVEIS

O inquerito instaurado no cartorio da 1.ª auxiliar

D. Elvira Sampaio, brasileira, residente á rua Octavio Corrêa n. 39, sollicitou do 1º delegado auxiliar a abertura de um inquerito para apurar a responsabilidade criminal de Manoel Antonio Ribeiro do Rego, conhecido por "Manoel Rego", que se diz corretor de immoveis, pelo facto seguinte:

Tendo deliberado vender o predio n. 39 da rua do Senado, de sua propriedade, d. Elvira Sampaio procurou "Manoel Rego" e encarregou-o de promover a venda do referido immovel mediante a commissão de 3%.

Tempos depois, o corretor procurou a queixosa dizendo-lhe que o sr. José Fonseca Moreira era pretendente ao predio, necessitando, para entrar em negociações, dos titulos de propriedade, impostos e demais documentos.

Para se acautelar quanto á entrega dos documentos, a queixosa combinou com o corretor fazer entrega dos mesmos por intermedio de seu advogado, dr. Sidney Haddock Lobo.

Em 6 de janeiro ultimo foi lavrada a escriptura de signal e principio de pagamento da venda do predio alludido, tendo Manoel, nessa occasião recebido a quantia de 1:320$000 relativa á commissão combinada.

Quando as negociações estavam nesse pé, o corretor procurou a supplicante e, allegando despesas extraordinarias, pediu-lhe, por diversas vezes, as quantias de 500$, 400$, 280$ e 530$000, no que foi satisfeito pela queixosa.

Desconfiada ante a demora de ser realizado o negocio, d. Elvira Sampaio pediu a uma pessôa da sua amizade para verificar nas competentes repartições e cartorios o que havia com relação aos documentos requeridos pelo corretor, sendo surprehendida então com a noticia de que as certidões negativas não haviam sido sequer pedidas.

Interpellado pela queixosa, "Manoel Rego" confessou ter dado outro destino ao dinheiro recebido para aquelle fim e que entregara parte dos documentos que lhe haviam sido confiados a terceiros, cujo paradeiro ignorava, de todos os varios documentos recebidos das mãos do advogado Sidney Haddock Lobo, devolveu apenas os titulos de propriedade do immovel, criando assim á queixosa grande difficuldade para ultimar o seu negocio em virtude da falta de conhecimento dos impostos.

O delegado dr. Democrito de Almeida hontem mesmo mandou ouvir o accusado e as testemunhas arroladas pela supplicante afim de prestarem declarações no inquerito instaurado a respeito.

ULTIMA HORA SPORTIVA

Brasil venceu Jack Russell por desclassificação — Uma manifestação de desagrado ao lutador vencido e um serio conflicto no Stadio Brasil

Proseguiu, hontem á noite, o actual torneio de catch.

A assistencia, que accorreu ao Estadio Brasil, adespeito de na final, se encontrarem P. Brasil e Jack Russell, foi das maiores.

O programma foi este:

1º (catch) — 1 round de 30' — I. Hakey (syr. 102 kilos) x Koch (all. 98 kilos). Juiz: T. Crespo. Aos 19 minutos, Ismael venceu aos pontos.

2º (catch) — 1 round de 30' — Nowina (pol. 92 kilos) x A. Kaplan (jud. 96 kilos). Juiz: Buby. Aos 14 minutos, Nowina venceu por espaduas.

3º catch — 1 round de 30' — Adoncôa (hesp. 96 kilos) x Zikoff (russo 101 kilos). Juiz: T. Crespo, com 12 minutos, Zikoff venceu por espaduas.

Final (catch) — 1 round de 40' — Pedro Brasil (br. 99 ks.) x Jack Russel (yank. 106 kilos). Juiz: Buby. Por desclassificação, Brasil venceu aos 35 minutos.

Nesta luta o jogador Jack Russell teve golpes que desagradaram ao publico, que, por isso, se manifestou. Houve assim uma grande assuada, gritaria, e atiraram ao ring varios projectis, inclusive pedras. Isso resultou que varios espectadores ficaram ligeiramente feridos.

A policia interveiu e o conflicto assumiu proporções notaveis.

Não foram effectuadas prisões, mas o final do jogo foi coroado por um notavel conflicto em que os espectadores entraram com o seu contingente no espectaculo de lutas de hontem no Stadio Brasil.

UM FERIDO SOCCORRIDO NA ASSISTENCIA

Além de outros feridos que dispensaram os soccorros da Assistencia, foi medicado no Posto Central o jornalista Antonio Pereira de Carvalho, branco, casado, de 32 annos, morador á rua Hilario Ribeiro n. 40, casa IV.

O jornalista, que soffreu feridas contusas no joelho direito e supercilio direito, estava na bancada da imprensa assistindo á luta quando jogaram uma cadeira no ring.

O juiz aparando-a jogou-a desastradamente em direcção á bancada dos chronistas sportivos que assistiam á luta, colhendo Antonio Pereira de Carvalho.

O Amor e o Ciume Levaram-no ao Suicidio!

O gesto tresloucado de um commerciario — Serão custeados pelos auxiliares do "O Cruzeiro" os funeraes de Waldemar Lima

Foi em uma casa de diversões, em São Paulo, que Waldemar Lima conheceu a joven Iris Maria de Oliveira. Viram-se e gostaram-se. Daquella sympathia mutua nasceu logo em Waldemar uma paixão violenta. Iris era para elle o seu grande amor. Mas em S. Paulo não era possivel ao joven enamorado realizar a sua aspiração, que constituia uma união mais intima. Por isso, resolveram ambos abandonar a paulicéa e vir para o Rio. Aqui, longe dos que se oppunham á união desejada, elles conseguiriam realizar os seus sonhos de ventura, posto que Waldemar encontraria nos circulos de suas relações pessoaes a facilidade de se collocar.

E, uma noite, o joven par embarcou para esta capital. Aqui chegados, installaram-se num quarto do 2º andar do Hotel Minas-São Paulo, á praça da Republica. Nos primeiros dias, a vida para ambos era uma delicia. Mas essa felicidade foi ephemera. Waldemar não conseguiu collocar-se, apesar dos seus esforços empregados.

Compreendendo a critica situação que se esboçava, Iris resolveu empregar-se na casa de diversões "Arco e Flecha", para fazer face ás despesas imprescindiveis. Porém o seu parco ordenado não dava para a manutenção de ambos.

O pobre rapaz passou, então, a viver dias de desillusões e de tristezas, aggravados por um ciume alucinante.

Dominado pelo grande amor e pelo ciume terrivel que nutria por Iris, transformou-se por completo. De carinhoso que era se tornou rispido e secco no tratamento. Tudo isso a joven Iris supportava, compadecida talvez da precaria situação em que se via o infeliz rapaz. Frequentemente ella o animava, encorajando-o para a luta. Desesperado com essa situação, Waldemar Lima resolveu matar-se. E hontem, quando Iris saiu, elle dirigiu-se a um estabelecimento commercial e, comprando um vidro de lysol, levou-o para o seu quarto, onde ingeriu quasi todo o seu conteudo. Iris, ao regressar ao quarto, encontrou sobre o leito Waldemar em agonia. Deu o alarma. E incontinenti foi o pobre rapaz transportado para o Posto Central da Assistencia, onde veiu a fallecer ao receber os curativos.

A policia do 10º districto compareceu ao quarto da victima, tomando as providencias de sua alçada.

O corpo do infortunado moço foi mais tarde transportado para o necroterio do Instituto Medico Legal.

Os auxiliares da Casa "O Cruzeiro", onde por longo tempo trabalhou o desditoso rapaz, realizarão os seus funeraes, convidando a todos os seus amigos e collegas para acompanharem o cortejo funebre.

Não Adianta! O Codigo Judiciario Sou Eu

UM ESCRIVÃO DE NICTHEROY QUE NÃO DA' ANDAMENTO NOS PROCESSOS, EM "SECCO"

Um pobre negociante impossibilitado de receber um seguro por accidente

Esteve hontem em nossa redacção o sr. Antonio da Silveira, residente á rua do Areal numero 148, em São Gonçalo, que nos declarou o seguinte:

Ha cerca de tres mezes verificou-se, em Nictheroy, no meu estabelecimento commercial á rua Dr. Mario Vianna n. 497, um incendio, que destruiu todo o meu sortimento.

Tomando conhecimento do sinistro, as autoridades policiaes da vizinha cidade abriram o respectivo inquerito sobre o caso, encarregando das diligencias o 3º delegado, dr. Pereira Gestal, que, no decorrer do processo, apurou tratar-se de um sinistro casual.

Em face dessa circumstancia, procurei, como era de direito, receber o seguro que lhe era devido.

Acontece, porém, que indo á Companhia para liquidar o negocio, lá informaram-me de que eu devia munir-me da necessaria certidão do archivamento do processo. Procurei, então, o escrivão Sá Pinto, que devia, como é do seu dever, fornecer-me o documento.

Qual, porém, não foi a minha surpresa, quando o referido funccionario declarou-me que só enviaria o processo a juiz, mediante o pagamento de 1:000$000.

Como não dispuzesse dessa quantia, no momento, procurei obter explicações sobre essa exigencia, que não é da lei, e o escrivão obtemperou-me:

— Não adeanta. O Codigo Judiciario sou eu. Vá buscar o dinheiro, porque o processo não sáe do meu cartorio em "seco".

— Mas, eu já lhe dei 297$000 — retruquei-lhe.

— Já lhe disse, vociferou, nervoso, o escrivão. Vá buscar o dinheiro, do contrario não recebe o seguro.

E, dessa forma, estou sendo, evidentemente, victima de um plano de extorsão. Já vae para setenta dias que me vejo na impossibilidade de receber o dinheiro do seguro, numa situação bastante dolorosa, em virtude de enfermidade em pessôa de minha familia.

E assim terminou a sua historia, o sr. Antonio da Silveira.

Tentou suicidar-se

A menor Maria Rezende, parda, solteira, domestica, residente á rua Pedro Americo n. 41, por motivos qu não quiz declarar, tentou hontem, suicidar-se, recorrendo para tal ao acido-phenico.

Soccorrida pela Assistencia e posta fóra de perigo, retirando-se a seguir.

Ia acompanhar os funeraes do fiscal Oliveira

E FOI ARRANCADO DO ESTRIBO DO BONDE POR UM CAMINHAO

Num bonde da Light viajava hontem, o fiscal Antonio Rodrigues, branco, casado, portuguez, de 28 annos residente á rua Visconde de Itaúna n. 261.

Antonio Rodrigues ia a caminho da residencia da familia do seu collega José Oliveira victimado ante-hontem no encontro sangrento da rua Conselheiro Josino.

Ao passar o vehiculo pela rua da Misericoddia defronte o necroterio do Instituto Medico Legal um caminhão que pretendia passar entre o bonde e a calçada para passar a frente arrancou do estribo o fiscal, que teve esmagamento de uma das pernas.

A criação de equinos e bovinos em São Paulo e Rio Grande

UM FILM ILLUSTRATIVO DA ACTIVIDADE PECUARIA NAQUELLES ESTADOS

Por iniciativa do Ministerio da Agricultura, será exhibido amanhã, ás 10 horas, no cinema Alhambra, um film apresentando aspectos da criação de equinos e bovinos nos Estados do Rio Grande do Sul e S. Paulo, bem como da Coudelaria do Exercito Nacional em São Borja.

O Serviço de Estatistica do Ministerio da Agricultura presta assim um valioso serviço de propaganda, dando publicidade desses aspectos da vida e actividade dos nossos campos de criação e cultura.

TINTA BRASILIA

TYPO OFFICIAL

A MELHOR

A Alliança Libertadora nas Malhas da Lei de Segurança

Remettido á 5ª Vara Federal o processo instaurado contra [illegible] partido extremista, para a apuração [illegible] actividades subversivas

Foi [illegible] pelo [illegible] de A[illegible] Federal [illegible] instaurado [illegible] Nacional [illegible] a apuração d[illegible] subversivas desse partido extremista, visando a derrubada do regime politico e social vigente.

O crime capitulado foi o art. 29º da Lei de Segurança Nacional.

A[illegible]NANCIA DA LIGHT

ARMANDO O BRAÇO DE SEUS EXPLORADOS SERVIDORES

Apresentou-se hontem ás autoridades do 6.º districto o conductor Archimedes que depoz, no Cartorio daquella delegacia — Porque não póde ser pedida a prisão preventiva do accusado

Em nossa edição de hontem, já nos occupamos detalhadamente da sangrenta scena de sangue que teve por epilogo a desastrada circular posta em vigor pelos chefes do Trafego da famigerada companhia canadense.

A Light, cujo apreço pela vida do publico, como de seus proprios servidores é um criminoso e permanente attentado á nossa cultura juridica criou dentro dos proprios quadros de seus operarios a delicada situação, armada pela Circular homicida de modo a jogar fiscaés contra conductores, numa desabrida e deshumana perseguição cujos frutos ahi estão nas constantes contendas entre estes e aquelles, culminando no crime estupido de ante-hontem no qual o odio desvairou o amor proprio de homens bons, velhos camaradas de trabalho, tornando-os inimigos irreconciliaveis até pol-os os dois em uma luta feroz, num corpo a corpo violento de que resultou receber um dos contendores um ferimento de natureza mortal.

O ACCUSADO NA DELEGACIA DO 6º DISTRICTO

O facto, como hontem assignalámos, teve por theatro a rua Conselheiro Josino, esquina da rua Riachuelo, zona jurisdiccionada ao 6º districto policial.

No cartorio daquella delegacia o inquerito aberto teve proseguimento hontem com a expontanea apresentação do accusado que se fez acompanhar do seu advogado, o dr. Pedro Freitas.

AS DECLARAÇÕES DO CONDUCTOR ARCHIMEDES EM CARTORIO

Em resumo foram as que se seguem as declarações do conductor Archimedes Fernandes de Carvalho ao delegado Bellens Porto, em cartorio.

Disse o conductor que ingressou no serviço do trafego da Light, como conductor, em julho de 32, vindo a conhecer José Oliveira, a victima, então conductor de bonde.

Eram camaradas e, um dia, Oliveira, devido a uma parte apresentada contra elle por um fiscal, fôra dispensado do serviço.

Mais tarde, conseguiu Oliveira retornar á companhia, indo servir como fiscal. E, inexplicavelmente, começou a soffrer séria perseguição ó oantigo collega.

Em 27 de agosto do corrente anno o fiscal deu parte contra elle, devido a ter Archimedes deixado de registar tres passagens.

PUNIDO !

Ante-hontem, ás 16 horas o depoente devia pegar o serviço na linha "Praça da Bandeira-Lapa" quando verificou que, em virtude de uma punição resultante da parte do fiscal Oliveira, tinha sido substituido.

Correu aos escriptorios do trafego, na Light. Embalde.

Disseram que procurasse o fiscal para se justificar. Assim o fez.

Saiu Archimedes á procura de Oliveira, no que gastou todo o resto da tarde, indo, afinal, ás 18.15 horas, encontral-o na rua do Riachuelo.

Chamou-o, pedindo-lhe que retirasse as accusações feitas na companhia, mas o fiscal, irritado, negára-se, chegando mesmo a ameaçal-o com uma faca que trazia embrulhada. Assutsado, pensando que o outro quizesse matal-o, atracou-se com elle, desarmando-o e, ferindo-o com a lamina, no correr da luta.

Fugiu, depois, pela rua Conselheiro Josino, indo-lhe o fiscal no encalço.

Refugiou-se, depois, na casa de uma parenta, moradora á rua Maria Fausto n. 29, em Botafogo, onde o foi buscar, hoje cedo, seu pae, que ia acompanhado do advogado Pedro Freitas.

Adeantou Archimedes que ignorava a morte do fiscal.

DEPOZ OUTRA TESTEMUNHA

No inquerito, aberto na delegacia do 6º districto depoz tambem a testemunha Arminda de Carvalho, residente á rua Riachuelo n. 303.

Disse a referida testemunha ter presenciado a luta entre os dois homens, vendo fugir, em seguida, o accusado perseguido pelo morto que caiu depois de correr uns cem passos na direcção da rua Conselheiro Josino.

SERA' PEDIDA A PRISÃO PREVENTIVA DO ACCUSADO?

Em vista dos unicos depoimentos colhidos no cartorio da avenida Mem de Sá acredita-se que o delegado Bellens Porto não possa pedir, por emquanto, a prisão preventiva do accusado, visto nada ter sido apurado de positivo até agora, quanto á autoria do ferimento que victimou o fiscal José Oliveira.

Morreu em consequencia de uma quéda

A domestica Anna Maria de Souza, parda, viuva, com 60 annos de edade, hontem, ás 17 horas em sua residencia á rua Catumby n. 21 ao descer uma escada, caiu rolando varios degráos. Na quéda soffreu fractura na coxa esquerda.

Tendo sido soccorrida ás 18 horas, pela Assistencia, no momento em que recebia os curativos, falleceu.

O cadaver foi transportado para o necroterio.

Tentativa de suicidio

A domestica Maria Santos, branca, casada, com 36 annos de edade, tentou hontem, acabar seus dias, recorrendo para tal ao acido phenico.

Chamada a Assistencia foi conduzida ao Posto Central, onde depois do necessario emético, foi declarada fóra de perigo, retirando-se a seguir para a sua residencia á rua Mello e Souza n. 98, em São Christovão. A infeliz não declarou o motivo de seu acto.

O Integralismo e a Justiça Eleitoral

Uma consulta feita ao Tribunal Superior

Sr. Plinio Salgado, chefe dos camisas verdes.

Na secretaria do Tribunal Superior de Justiça Eleitoral deu entrada hontem uma consulta da Acção Integralista Brasileira, sobre os seguintes assumptos:

1º, se é licito á consulente, na diffusão dos seus postulados, concentrar os seus partidarios com a indumentaria e distinctivos proprios e com elles fazer desfile; 2º, se lhe é egualmente licito reunil-os em Congresso da mesma fórma e com o mesmo objectivo, isto é, **propaganda politica**; 3º, se tem a consulente qualidade para requerer a medida judicial cabivel na especie, tendente a assegurar-lhe o direito de vestir os seus partidarios com a camisa verde, que é symbolica, — **e já approvada pelo Ministerio da Guerra**, — e exhibil-a em publico, isolados ou em conjunto; 4º, nesse caso — qual a justiça competente? a ordinaria ou a eleitoral — e qual a medida cabivel — "habeas-corpus" ou mandado de segurança?

Essa consulta foi distribuida ao desembargador José Linhares, e deverá ser julgada na sessão de hoje do Tribunal Superior.

Exercicios de guerra em Gibraltar

GIBRALTAR, 3 (Havas) — Realizaram-se hoje á noite manobras aereas e navaes combinadas, com extincção da illuminação. Os navios da "Home Fleet" extinguiram tambem as suas luzes.